(明治卅九年十月廿四日第三種郵便物認可)
(中華郵政局掛號認爲新聞紙類)
民國二十年一月十四日 THE SHENG CHING SHIH PAO (日刊) 星期三 第七千五百五十三號 (一)

盛京時報

陰歷十一月廿六日
昭和六年一月十四日
中日祀祝休刊

發行人 佐原篤介
編輯人 菊池貞二
印刷人 石原庄太郎
發行所 盛京時報社
盛京時報支社 大阪市北區堂島濱通一丁目
盛京時報支社

論說

從嚴寒感想到災民 (石頑)

吾少也生長南方。幾不知何者爲嚴寒。讀古人纊纊無溫。墮指裂膚。…積雪沒脛。堅冰在鬚等句。以爲不過描寫其寒冷之甚而已。決不至實有此景此情也。迨中年棲身塞外。目擊冬期之天凍地坼。轉覺古人之所言。誠不我欺也。設無煤爐火坑之製。人民之凍斃者。歲將不知凡幾。然此惟足以溫飽者無免斯厄。食力之民。在平時既無贍食之儲。至冬令而又無工可作。度此嚴寒。甚非易易。彼遭兵燹天災之區域。則更無論矣。盜賊之多。亦未嘗不由於此。故施粥捨衣之事。在北方可爲極端善舉。不特人類互助之當然。抑亦可以安定社會之秩序。際此朔風凜冽。被重裘圍火爐者。不知曾念及縮瑟之貧民與無衣無褐之災民否。

冬至後之酷寒。在北方固不以爲奇。至近年而天氣轉換。即南方寒度。亦恆有降至零點下者。要之未有如今年寒冷之甚。京津氣候。本較關外溫和。日今關外氣候爲零下廿七度一。而京津反在零下廿八度以上。大連本爲不凍港。日來竟亦結冰。據昨報電訊。天津之白河封凍。此固猶在北方也。而杭州之西湖。往歲無論如何嚴寒。不過結薄冰而已。近乃堪爲滑冰場。不亦咄咄怪事。京滬氣候均降至冰點下十三度有零。誠可謂數十年未見之寒冷。在昔科學未昌明時代。鮮有不認爲天變者。今固不足以語此。惟當國者身居南中。目見凍死之貧民。對於陝甘遼西等處災民之救濟。亟應籌畫積極之辦法。爲深切之進行。須知非災區之人民。猶且不能抵禦。矧災區之人民。飢寒交迫。又有甚於此者。三民主義之謂何。在統治下之災民。當亦不忍其爲寒威之所襲。而聽其生自滅焉。

雖日天時之寒沍。爲人力所無可如何。固也。但災區之人民。即無暴寒。政府亦不能度外置之。蓋國有啼飢號寒之人民。不爲溫飽之謀。國未有能治者。徽特國不能治。竊恐目前之安富尊榮亦不可保。孔子謂不患寡而患不均。不患貧而患不安。至理名言。足發猛省。履霜堅冰。有徵兆也。所以救災卹鄰。在國際間且有行之者。推而至於地方紳富。欲保持其鄉里鄰黨之安寧。不惜自節其衣食以周濟貧乏。則當國者之於災民。豈容坐視而不救。況現今氣候之寒。爲近年來所僅有。凡屬貧民。已覺凍餒之可虞。彼經災歉後者。更遑論矣。吾是以於祁寒而感想到災民。並屬望政府急切救濟災民。

綏遠全省將糜爛矣

災情奇重金融紊亂 土匪蜂起駐軍綦重

北平訊云、綏遠旅平同鄉會於今日午後三時假中山公園來今雨軒招待平市新聞界、報告該省近況、到十餘人、由侯璠、張遐民、蘇玉平等分別招待、入座後、首由侯璠報告招待意義、略謂綏遠問題、不僅關係綏遠一省、與全國均有連帶關係、以往對宣傳尚有忽略、以致無人注意、故今日請新聞界諸君到此談談、希望予多國助、以補過去之疏忽、綏遠於國防上、關係至爲重要、現今西北問題、幾成爲全國之中心問題、而綏遠問題尤爲西北問題中之最重要者、綏遠外接蒙古、文化落後、較內地相差甚遠、設使無人注意、則俄人假內外蒙而內侵、勢將無抵抗而忍受、而蒙古之文化與內地相差又甚遠、其間言語不通、文字異致、設由地派人入蒙、謀文化之溝通、爲勢亦甚難、若能將綏遠教育文化加以整頓而提高之、因內理關係、當能逐漸使蒙古文化啓發、故欲溝通蒙古與內地之文化、非先啓發綏遠不可、再則中國以農業立國、而近來外米之輸入量日增、誠爲前途莫大之危險機、綏遠除沙漠地帶外現有耕地可六百方里、對產糧亦不爲不重要、惟因種種關係、迄今仍爲荒原、殊屬可惜、全綏人口原爲二千二百萬、近已減爲一千八百萬餘、其減縮數目至爲可驚、凡此種種、均非僅綏遠一省之問題、而爲全中國之問題、對國防上生產上以及文化教育事、在在均有注意之必要、而鮮有人注意及之、誠屬已往疏忽所致、加以近來迭受匪衆蹂躪、人民痛苦尤甚、故此希望新聞界代爲帮忙披露、以喚起國人之注意云、次張遐民報告綏省近況、分災情、經濟、土匪、駐軍四點、分述如次、

●災情● 綏遠災情奇重、實勝於陝甘、惟因地處偏僻、消息隔阻、故一般人視之似較他省爲輕、綏省自民國十六年以來、天災卽連年降作、十六十七兩年之荒旱、爲自清光緒廿六年後所僅見、赤均千里、秋麥無收、全省平均僅有二成之收穫、十八年之水患可爲空前所無、洪水暴發、屋舍變爲澤國、沿黑河一帶之地、盡數爲水所沖毀、省賑務會與華洋義賑會以及省外各界善士、雖極力協助、無如杯水身薪所補殊鮮、故老幼餓斃、少壯爲匪、婦女出境者略約十五六萬名、綏省前三年統計、共有二百二十餘萬人、至十八年之統計、全省人口則僅有一百八十餘萬、其災情亦概可想見、而今賑務會復內政變而結束、民食前途、尤堪憂慮、

●經濟● 綏省金融與山西患無辦法之病、而一般人多認綏遠問題爲附屬於山西之問題、只要晉善後解決、則綏亦可解決、故無人談及、現綏省流通紙幣共有四種、(一)平市官錢票發出票類共有六百餘萬元、其基金據省府報告、僅一百六十餘萬元、(二)善後流通券、亦有一百餘萬未收回、(三)豐業銀行鈔票、現流通市面者、七十餘萬元、(四)商會票、共發出四十餘萬元、豐業與商會之票、各行自能負責整理、流通券係民間借用、對於金融、均無若何影響、成爲問題者、唯平市票、該票自十七年以後價格大跌、迄今票價一元僅換洋三角五分、至三角七分、官廳既無法整理、中央又鞭長莫及、金融遂呈紊亂狀態、商號因而倒閉者亦衆、政府若不設法補救、爲害將不知伊於胡底、

●土匪● 綏省土匪、其源已久、自民國五六年間已肇其端、其槍械充足結隊而爲盜者、實自民國十五年國民軍退防後始、因當時遺留槍械甚多、而綏省又遭荒旱、民無食挺而走險、土匪乃驟增至十八年王靖國至綏、首以剿匪爲職務、匪氛稍殺、十九年軍興以來、匪卽出沒無常、至最近聲勢益大、昔之官軍如王英之部下袁占鰲等部、因無人統率亦實行與匪相結合、去歲十二月八日、匪首…等、率匪二千餘名、攻陷武川、搶殺官軍團長營長各一人、商震被擄燒死者二百餘、擄去婦女三百餘全縣損失約四百餘萬、匪徒繼由武川陷涼城、而趨陶林、和林、復返至歸綏、萌縣之間最近匪勢益大、白晝劫奪火車、黑夜合影圍城、勢成燎原、居民多避居山中、因天氣寒冷、凍斃而死者、又不知凡幾許人矣、

●駐軍● 自中原戰事結束後、退晉軍隊因無法容納、多開駐綏省、駐軍乃日多一日、據最近統計、現駐綏軍隊計有警備司令趙承綬部一師餘、王靖國軍部三師餘、及前屬傅作義統率袁慶曾一師餘、連地方軍隊共計有六師之衆、各軍因餉欵久欠、多就地徵發、復因統率無人、故土匪雖迫城下、尚抱人不犯我我不犯人主義、不事攻擊、故有土匪圍城、而城內駐軍不問之怪現象、總之綏遠現已至糜爛地步、甚望當局速籌畫善後以解人民之倒懸云、

河北省積極清鄉

天津訊云、河北省清鄉局自成立後、力謀清鄉進行、不遺餘力、除頒佈清鄉條例外、又頒佈清鄉補充辦法、特誌於下、第一條、本辦法在有特殊地方適用之、第二條、不兼理司法之清苑、邢台、永年、河間、灤縣、涿縣、順義、武清大興、宛平等縣、仍一律各設縣清鄉局、第三條、天津清鄉局、由天津公安局會同天津縣組織之、局長以天津市公安局長兼充、副局長以天津縣長兼充、其他辦理清鄉人員、由局縣人員酌派兼充、第四條、與清苑縣同城之保定特種公安局長、應兼充清苑縣清鄉局副局長、與臨榆縣同城之臨榆特種公安局、其他辦理清鄉人員、由該縣局人員酌派兼充、第五條、唐山、石門、塘大三處特種公安局、應各設清鄉局、其局長由各該處特種公安局長兼充、其他辦理清鄉人員、即由各該特種公安局局員酌派兼充、第六條、以上各清鄉局組織程序、辦事權限、均適合本省縣清鄉局組織規程暨辦事細則、第七條、凡第二條所列各縣清鄉局、添設審判員等經費、應由省按月支給二百萬元、第八條、本辦法自公佈日施行、

津浦駐軍劃段護路

王均部縮編爲乙種師

徐州訊云、中央對戰役之裁兵、決計實行、雖編遣會宣告結束、仍責成各軍主官、嚴格裁汰、駐徐第七師、亦奉命在縮編之列、師長王均、前進京覲謁蔣總司令、卽面承編遣機宜奉命改成乙種師、將二十旅陳學順之旅部撤銷、撥該旅三十九團龔朝美部調歸十九旅曾萬鍾指揮、撥四十團杜潤部調歸二十一旅李文彬部節制、按兩次六團編制、師部直屬之特務營、縮改輜重營、砲兵營工兵營均未動、騎兵連仍照舊、旅部閒雜軍官、均按級降汰、團部之担架排特務排輸送排等戰時隊號、亦一律結束、每連編定戰鬥兵九十四名、連同馬夫勤務傳令官長共在百零八名、全師編餘官兵統計約六千餘名規定資遣辦法、士兵每名旅費二十元至三十元、尉官旅費由八十元至百五十元、校官由二百元至三百元、均於二十年元旦起着手辦理縮編事宜、截至六日始分別裁編就緒、日來正待欵分發、令各同籍、並請中央設法着編餘官兵、分派殖邊、或開發西北富源、如願回籍者儘派車護送、王均於六日離京北上、定七日在宿縣符離集校閱三十九四十兩團改編後之狀況、檢閱畢再來徐分別視察三十七三十八兩團、將再赴臨城韓莊滕縣、閱四十一及四十二兩團、並督促各部加緊訓練、限三月期間完成戰前之整齊狀態、並悉蔣主席不日將北上閱軍、故該七師之訓練、異常認眞、又韓德勤五十二師及張忠頫旅將奉命調拔皖北、剿匪訓練、徐防完全由七師担任、並顧及津浦警備事宜、開刻已內定津浦警備區域、以浦口至滁州明光段劃歸騎二師張礪生部維護、由明光至蚌埠固鎭段、劃歸衛立煌部管轄、由固鎭至宿縣段、將由五十二師担任、由符離集至徐州滕縣、歸第七師担任、由鄒縣至兗州泰安、歸馬鴻逵部維護由泰安至濟南德州段、由韓復榘部担任由德州至天津段、歸東北軍負責維護之、津浦南段將統歸王均指揮、北段將由韓復榘總負責云

顧祝同談西北問題

徐州訊云、顧祝同陳繼承灰(十日)由京抵徐、韓德勤等赴站迎接、下車後住張文生宅、灰(十日)晚轉車西上、據顧談所部第二師駐潼關、已縮編就緒、行營設潼辦善後、馬鴻賓大部集寧夏、馬卽赴甘肅就主席職、馮軍殘部井岳秀等在晉南、歸張學良辦善後、西北無逆蹤、蔣不赴津隴綫閱軍、將召軍官訓話、陳談三師駐華陰十師駐陝州、亦縮編畢、總部將派員先調查後點驗、至開發西北計畫目下天寒地凍、恐難實現、惟西北災情奇重、殊堪憫恤、至何應欽任西北邊防司令說、未與聞、

新詩 歡迎投稿

深刻的傾慕 (曉泉)

徵文三等當選

我的靈魂逃脫了！
不是躲在朦朧的晨霧間、
不是藏在燦爛的晚霞裏、
不是被兇猛狂風刮跑、
不是被洶湧波濤沖去、
迷濛的月夜下、
琴韻是何等的輕淡、
如烟如霧般搖曳、
繚繞着迷離的幽夢、
銀色霜天中、
鶴戾是這樣的清脆、
若斷若續般蕩漾、
迷漫着氤氳的雲表、
碧波映着楊柳、
蕭疏柔綫的波光、
晴空籠罩鶯燕、
窈窕婀娜的舞彩、
您是一朵 美麗的 神秘的鮮花、
沒有牡丹的 俗艷菊花的 冷僻、
我的靈魂 溶盡了 你全部芳芬、
您的芳芬 幻成我我 整個心曲、
姑娘、 您是海面上閒遊的仙女、
慧眼 怎能看不見 憂鬱的心曲、
雖然 這心曲 蕩出了多少狂痴、
您怎知道這看正眞眞情的洶湧、
我啊、是一葉無依皆小小孤舟、
只要 狂風捲來 便會立刻幻滅、
雖然一小小氣力沒有破浪奢望、
但求渡的志願不至因此消失
看呵！形動影移但總有個距離、
聽呵！雷鳴谷響但終有個先後、
住那 風捲波翻 我到海角天涯、
我的靈魂將深深地躲在您心

一九一二一 於東大理工院

濱江寶隆峻緊要啓事

查敝號與寶隆銀號在三年前原名 寶隆和自十六年十月間 王尹兩東分夥營業 將寶隆和取消 王東設立寶隆峻尹東設立寶隆銀號所有資本及對內對外 一切組織關係均各自獨立 毫無關連當時曾經敝號呈請哈埠商會存案並登報聲明 現在寶隆銀號已經倒閉敝號深恐外人 或有誤會故再登報聲明凡寶隆銀號 所有欠人人欠 及開各處之匯票欵與敝號並無絲毫關係交往各家請免系注爲荷

上海 青島行
▲長春丸 一月十七日
▲大連丸 一月二十三日
●奉天丸 一月二十一日
天津行
●濟通丸 一月十七日
▲天潮丸 一月二十日
龍口行 (旅順不行)
●龍平丸 一月十八日

大連汽船株式會社 電話四一八五番
屬專貨客經店 永和公司 大連市敷島町六番地 電話七二七五番
阪神航路專屬荷扱店 大連市須磨町六〇番 電話七八六八番
澤山兄弟商會 電話長五二六二番 四六八一番

專門齒科
佐藤齒科醫院
遼寧日站宇治町三(赤十字支部北社)
電話日四〇八〇番

咳嗽痰喘 特効神藥
保肺露
三大優點
(一)功効神速 服十五分鐘 喘平氣和 咳嗽消失 肺部清暢 胸襟舒快
(二)藥性和平 此露製造精奇 不寒不熱 不燥不烈 男女老幼 皆宜服之
(三)毫無惡味 此露味勝果汁 甘芳無比 婦孺服之 香甜適口 不覺困難
每大瓶現洋貳元肆角 小瓶現洋壹元二角
總發行所大西邊門外 寶康藥行

皮服大減價照碼八扣

本號自做各種細皮衣服 狐貉貂猺猞猁水獺紫羔灘羊應有盡有 頗蒙各界惠顧爭競購買而營業益盛爲酬謝主顧起見減價一月照原定價八扣售現 望各界諸君勿失此良機也
長春北大街路東
遼寧日站千代田通五番地
哈爾濱正陽六道街
寶昌隆啓

遼寧中法藥房
舉行特價

本藥房贈品期滿已告截止茲定國曆二十年一月五日起門市各貨一律照定價九扣出售(批發例外)故曰特價實遼寧新葯業之破天荒尚祈各界人士聯袂惠臨參觀比較便知言不虛誇也謹啓
地址小西門裡鼓樓西

中國銀行特種存欵廣告

瀕年以來政局杌揑鮮有寧歲經濟組織迄未完備既無普遍全國大規模之儲蓄銀行又無信用鞏固之人事保險公司民衆方面每苦於儲蓄之無方而金錢之浪費在所難免矣今也訓政開始風尚趨重隱健企業須由正軌本行爲補助社會經濟之缺點培養民衆節儉之美德起見於此過渡時期添設各種存款五種 南北滿各分支行皆已舉辦存戶如有遷移皆可就近撥轉無論數目多寡均可隨時存儲不惟利息優厚即期限長短亦儘可自由小欵零錢用之不覺其費日積月累全是立業基金邦人君子盍興乎來

茲將五種存款概略分列如左詳章函索照寄

(零星儲蓄)以平日樽節所餘之款零星儲蓄積少成多可作下列等項正用

特種活期：企業治產 婚喪儲蓄 失業預防 —— 預計將來有正大用途於平時分期預爲存儲以備到期支取一筆鉅欵者宜採用此種儲蓄

零存整付：娛老基金 —— 如每月存洋十元繼續存十五年到期可得本利四千四百八十五元五角二分倘再延緩十年提用不再按月續存可得本利一萬三千〇八十七元七角九分

整存整付：企業治產 婚喪儲蓄 其他基金 —— 凡籌有整欵未至應用時期不欲動用或學校會社等基金及其他企業公積金不動用者均宜採用此種儲蓄以期滾入利息愈積愈多如存洋三百四十二元十七年滿期可得本利一千元如存一千一百七十四元二十年滿期可得本利一萬元

整存零付：養老年金 子女學費 遺族郵養 —— 預提一筆整欵將來額定用途分期支取者宜採用此種儲蓄如存洋一百元十五年後開始付還再分十年每年二次付還本息四十二元七角共付二十次每次平均付還本息一百二十二元〇七分共付二十次

存本付息：養老年金 子女學費 遺族郵養 —— 凡欲存本不動而以所得利息以備按時支用者宜採用此種儲蓄

遼寧日站中國銀行出租保管箱廣告 一、本行自建庫房出租鐵箱代客保管田地房契買賣合約各種公債票借據股票保險單以及古玩字畫珍珠寶石一切貴重物品 一、關於保管物品一切附帶事項均可代爲辦理租價低廉手續便捷另有詳細章程備可隨便索閱

自十月一日起至四月末日止 房費減半
歡迎華客
特備公共汽車隨意接送不取分文
星個浦大和旅館

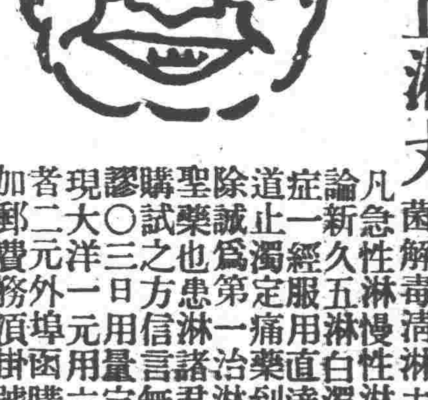

本藥房在省城開設二十餘年久蒙紳商軍學各界光顧今爲杜絕淋毒傳染起見現由西洋運到淋病新藥
殺菌止淋丸
靈妙無比善能殺菌解毒清淋去濁 凡論急性淋慢性淋無新久五淋白濁諸症一經服用直達尿道止濁定痛藥到病除誠爲第一治淋之聖藥也患淋諸君請購試之方信言無虛謬〇三日用量定價現大洋一元用六日者二元外埠函購加郵費務須掛號詳開住址郵票不收
遼寧大西城門外電車站
英美大藥房謹啓

盛京時報各書出版

哀史 定價現大洋一元二角
文藝叢考 定價現大洋一元
東三省古蹟遺聞續編 定價現大洋一元
代售處 城內軍署街震泰報局 本報各代派處均有代售 鼓樓北同大印書館 鼓樓北章福記書局

價值 上海韓奇逢大醫士之黑鷄白鳳丸行銷全國遠近馳名到處歡迎有口皆碑功効偉大非一般普通婦科的藥可比……

特長 黑鷄白鳳丸是上海韓奇逢大醫士用化學配製的藥粒小而收效大、外掛糖衣容易吞服、不像蜜丸子腐敗所難吃、故而特長也、

區別 眞正的上海韓奇逢大醫士黑鷄白鳳丸、係長方黑扁盒、前面有黑鷄白鳳之商標並國民政府工商部註册韓奇逢藥房無限公司字樣 後面有韓奇逢之像最好向就近分公司購買萬無外錯

黑鷄白鳳丸主治功效經血不調、趕前錯後、經行腹痛、心忙心跳、白帶過多、久不生育、子宮寒冷、腰腿筋骨疼痛、或久患小產、腹內有塊病者、頭迷四肢無力者、胸膈鬱悶飲食少進、夜不安眠、睡多惡夢者、行經血色不正、或紫黑成塊及淡紅者、氣虛虧血咳嗽痰喘、時愈時犯如同邪病因生氣或房事所傷以致崩漏、結婚數年、從未生育午後發燒者凡患經血各病服之、効力絕大、萬試萬靈、雖老婦服亦能生子百發百中、可謂婦女第一聖藥、心跳或年久之白帶久不效育子宮寒冷速服此藥百發百中有立桿見影之功 以湯潑雪之孕購服一試効力便知、

定價每打五十元每盒五圓吉黑區每盒哈洋六元每打六十元外埠購買直接向各分公司可也
總發行上海四馬路中和里韓奇逢藥房無限公司
分發行天津法界信昌里十二號韓奇逢藥房無限公司
哈爾濱道外萬國車票隔壁韓奇逢藥房無限公司
遼寧大西邊門外三經路東邊
韓奇逢藥房無限公司分行
分銷處遼寧小西關祠堂對過大生藥房

啓者鄙人原字漢卿茲改爲繼禹特此登報聲明
湯佐榮啓

一行五號字十二字起碼刊資一日每行現洋壹圓長期另商

贛共匪猖獗

（漢口十二日電通電） 曩者攻滅第十八師張輝瓚之江西共匪頭與朱德孟泰濤兩部隊合併在吉水方面圍攻第五十師譚道源軍該師雖極力防戰竟爾失守致被擊退譚師長僅以身逃逸現正整理殘存部隊中共匪愈益得勢將有衝桂北湘南各都市之勢反之中央軍之討匪工作不能如意進行共匪到處逞其兇暴

政治大赦辦法決定

【南京十二日復旦電】政治大赦條例公布後本月五日即由司法行政部通令各省高等法院院長令同首席檢察官法院長二人檢察官一人組織委員會負責審核各省請求赦免之政治犯茲聞首都附近各省已有覆知到部 謂即遵令着手組織又據司法界某君云凡被通緝之政治犯無論緝獲與否如願請求 赦免時須直接先向各該犯住在地之地方法院 申訴請求轉送該省高等法院得經委員會按照政府公布之條例解釋釋放呈報司法行政部備案有疑問時得再呈請司法院解釋 但經軍事會審之政治犯則不在此範圍以內云

台北設華總領事館

【南京十二日電通電】國民政府今次決定在台北設置中國總領事館已與日本政府成立諒解任 林紹楠爲第一次之總領事林氏預定二十日由上海赴台北履新

內政會議開會日程

【南京十二日復旦電】內政會議開會日程已擬定自删（十五日）起至敬（二十四日）止第一日上午開幕典禮下午大會簽定席次推定審查委員討論議案巧（十八日）謁陵游覽敬（二十四日）下午閉幕其餘各日上午大會下午審查會

西安之近狀

【西安十二日復旦電】（一）楊虎城十一日由西安赴三原一帶視察防務并考查政治日內仍返西安（二）川陝邊防軍總司令討存厚派代表來陝十一日午到西安晉謁楊虎城有所接洽（三）流離災民棲留所十二日在山西會館開辦凡西安城內老幼災民由該所協同公安局警察一律强迫入所供給衣食（四）陝西省銀行派趙麟昌十二日晨赴平印製銀元劵二百萬元角劵五十萬正而爲一飛機背面爲石油廠并派員在渭南鳳翔二處設立兌換所以資周轉（五）陝省賑務會以災民饑寒交迫死亡載道所有賑欵不及普濟特電懇胡逸民朱子樵等仰以援手呼籲設法救濟

中央國府 兩紀念週

【南京十二日復旦電】中央文（十二日）晨第九四次紀念週到張人傑吳敬恒王寵惠陳立夫李培德暨俄員來賓等五百餘人吳敬恒主席王寵惠報告裁厘大欵整頓學潮召開國民會議廢約等五大要政之進行及其希望又國府文（十二日）晨紀念週到吳敬恒戴傳賢張人傑胡漢民蔣中正鈕永建朱培德王伯群劉尚清馬福祥王正廷吳鐵城賀耀組暨職員來賓三百餘人由蔣主席胡漢民報告總理遺教人民有自由官吏軍人沒有自由規正進行收回租界撤廢領權之際而國府以下之軍人官吏竟常去滬租界遊玩實違總理遺訓且使外人著論我收回租界之主張殊失官吏軍人之道望以後痛改此習云

李芳談時局

北平訊云、駐平外交部特派華北區外交視察專員李芳、本早向往訪之記者談話如左、「日前滬報所載日通信社消息記本人談話中、謂外部亦將派遣特派視察員前赴東三省、是實屬記載錯誤、視察專員帶有臨時的性質、予刻在此間掌管從前交涉員所辦事務、而常往來於平津間、關於去歲在綏遠方面被 匪擄去之英 美牧師三名、業已電請綏察兩省府當局設法營救、惟當官軍前往討伐時、以土匪置牧師於火線上、致官軍未能加以攻擊而相持至三日之久、官軍方面鑒 此情形、遂變計繞攻匪軍後方、俾陷於包圍狀態、始獲救出被擄之牧師三名、關於收回天津比租界問題、據予所知、中國方面刻正在接收中、其應支給比政府舊欠欵約九萬兩、當由天津市政府籌撥、惟關於統治權效力開始一節、略生問題、以比方主張六個月以後、而華方則主張於付欵後立即發生、致尚未完全解決、但度於外次王家楨日內抵津後當全部解決也

宋子文 訪張學良

【北平十三日復旦電】津訊宋子文十二日下午四時訪張副司令歡談甚久晚高紀毅臧啓芳宴宋宋日內不回京

山陽線開通

【東京十二日電通電】據日鐵道省發表本晨（十二日）惹起慘事之山陽線其後經應急施行復舊工作結果始開通就緒當自十三日午前四時前後起以上行列車富士號下行櫻號爲開通界限

宋子文在津表明 北來之使命
視察財政並與張商裁釐抵補

天津訊云、宋子文部長來津消息傳播後、一般人期待晉綏軍事財政善後均當較易解決、惟昨前兩日宋氏對人表示皆稱此來與晉綏編遣費及西北軍善後無關、關于整理晉鈔、發行金融公債二千四百萬一案、宋表示應與中央詳商、不能即有辦法、至是晉綏一切善後、仍須完全由張副司令通盤籌畫主持解決、本來關於晉軍暨西北軍縮編後師長人選、及其他軍事善後一切辦法、張副司令原定昨晚召集晉主席商震等發表、繼因昨晚略感不適、遂又展緩、至關涉由西財政上各項問題、如編遣費約須三百萬元、張副司令擬定財政特派員荆有岩向銀行界接洽借欵、現因尚無適當之擔保品、猶須加以考慮、

又如裁厘後舉辦營業稅抵補、預計每年新稅收入、較之厘金短少四百萬元、整理金融需欵約二千四百萬圓、自宋財長抵津後、晉主席商震曾兩度晤談、昨日並令財政廳長仇規天往宋氏寓邸謁見詳爲陳述、惟裁至昨晚止、據確查宋氏尚未發表辦法云、

又宋氏前日到津、因太忙冗、未暇接見報界、昨日上午十一時許、特約記者談話、發表裁厘後種種計畫、入座後、宋首述本人不到北方已二年有餘、戰事結束、亦有四月於茲、北方財政受戰亂影響、甚爲困難、故來此視察、並晤張副司令談裁厘後抵補稅實施辦法、外傳本人係爲北方各軍編遣費及西北財政問題而來、不確、關於西北各軍之一切善後均由張副司令在京與蔣總司令會商妥洽、臨時發生問題、統由總副司令直接商洽辦理、北方裁釐問題、與張副司令由電文交換意見已甚多、此來又得詳談一切、張對裁釐實行甚爲勇決、觀其一紙電文令七省一律遵裁此種革命手段、實堪欽佩、北省抵補稅之徵收辦法、統依中央所定辦理、釐金稅政之廢除、爲我國上下一致努力之結果、釐金裁後損失年約八千萬元、合常關郵包等雜稅計之、年約九千九百餘萬元、影響財政收入當然甚大、中央與地方均受有若干困難、各省所受裁釐損失當由中央酌予補助、如蘇浙等省之釐金久已劃歸中央、其損失全係中央擔負、將釐金劃歸中央、俾裁釐後損失歸中央擔負、在裁釐會議中已經決定、因中央財政較易周轉、不致令各省受直接損失、此數省釐金雖未改歸中央、亦當照此辦理、不使省財政受裁釐損失、抵補稅之徵收辦法、全國一律、即統稅五種特種消費稅十九種統稅中之捲烟麥粉二種前已開徵此次實行者爲棉紗火柴水泥三種、此事較易辦、派員至各工廠、就出廠時徵收一次、即可通行全國、暨如在河北已徵者至江浙等省絕不再徵、至消費稅稅目雖列有十九種、但在各地開徵者絕無如是之多、蓋中央政策、係以稅目中規定應行徵稅之物、比較各地大宗出產情形、決定應設之稅局、並非在每一省區內均照稅目中所有者設局徵收、故在實行時每省應徵之特種消費稅不過三五項而已、外間每誤會特稅稅目有十九種之多、其苛細仍去釐金不遠、實屬非是、蓋已有非本省大宗出產不准徵稅之規定、則凡非本地大宗產物、不准設局徵收稅欵也、綜合言之、即納稅一次通行全國、已徵者不准再徵、一物一稅、徵繭者不准再徵絲稅、記者詢裁釐會議、規定消費稅稅額不得超過原有之稅額此次新訂之稅率是否仍適用此原則、宋氏略沈思、稱裁釐後中央地方之財政甚困難、國民應爲諒解、金價暴漲、國民之經濟亦感困難、中央當然顧全國民經濟制定新稅則、該項新稅則及營業稅稅則均已由部呈立法院核議頒布、

記者詢在新稅則未頒布前以何者爲徵收標準、宋稱中間或略有停頓、外間有謂我稚事先未有預備遽然裁釐者、不知如果事事顧慮、從容籌議、將永無實行之日、故不能不出以快刀斬亂蔴手段行之惟新稅則則不能不依法定手續、請求立法院核定、現在全國統一、遇事自應依法進行、如逕行頒布、豈不流爲獨裁乎、記者詢中央財政與地方財政如何劃分、宋稱、業稅牙稅爲地方收入、統稅特稅爲中央收入、地方政費不足由中央酌予補助、營業稅實施辦法、由部召各省財廳人員、會商俾收統一之效、統稅特稅局均直隸財部、稅局服務人員稅務機關人員之待遇均參照海關辦法制定雖不必如海關之優但事務官不隨政務官更動服務達一定年限給予養老金等則必須做到、俾其安心盡職、厘金制度之敗壞、多爲厘局員司所造成、每換一局長人員隨之更動、致有貪私誤公之事、改革制度時當可一掃此弊、下級員司擬考試後錄用、先使之服務六個月、試用期滿再行授職、升遷調補均由財政部決定、各稅局在財政特派員未裁撤時歸特派員監督、裁撤後歸關務署及稅務署監督記者詢捲烟債劵六千萬已發行否、是否用之補助裁厘損失、宋氏稱債劵仍發行、但非係川之抵補裁厘損失、因編遣軍隊及 發給第一集團歸附各軍之餉項需欵甚多、均由此項債欵收入支撥、詢山西發行金融公債二千餘萬元之事、該部長是否須與商主席接洽、公債條例前經中央取銷、是否須重新決定、宋稱此事爲西北問題之一、統歸副司令處理、本人無與商主席商洽必要、公債發行關係甚大、或須從長計議、詢近傳外國有願借債與吾國之說、有無接洽、宋稱美國有借銀與中國之意、乃因其西部產銀過剩、無法銷售、借與吾國係其自救一法、與中國無甚利益、目前中央所努力者爲恢復全國秩序、發展交通運輸、孫部長正努力於恢復各鐵路原狀、收回各軍抽用車輛、由路上加以修理、因金價過高、訂購新車不易辦到也、交通能恢復原狀、各地出產自可周轉、貿易發展、經濟自然充裕、當此金價暴漲之時、惟有此法、記者詢報載五十里地以內常關仍照舊抽收用口稅確否、氏稱因海關改新稅入口貨減少、出口貨亦不甚多、暫時抽收、詢蔣主席北來及赴陝巡閱有無確期、宋氏謂蔣主席公務甚忙、一時恐不易分身、王部長爲接收比租界日內即北來云、宋昨與記者談話後即於午十二時半本預定應天津銀行界友人之約、臨時忽發生河北省政府全體午餐會之公請、不能不到、故延至省政府午餐會畢、約午後二時左右始赴鹽業銀行應銀行界之約、會餐畢已届三時、寓中又復另有約會、遂匆匆而去、並無若何之重要談話、惟聞星期一（十二日）或有餘閒再約金融界中人一談、昨晚應公安局長張學銘之約、在其私宅晚餐、至十一時四十分、復由副司令部秘書李應超偕往西湖飯店跳舞、午夜歸寓、宋氏隨員爲辦事便利起見、均在北寧路官舍內下榻、其衛隊因天氣奇寒、已由專車移居客棧內、宋氏在津有三四日勾留即直接返京云、

接收天津比國租界 預定十五日正式舉行

【北平十三日復旦電】接收津比租界定删（十五日）上午舉行禮堂設津比租界工部局津市府已函各機 關屆時派人參加津市府文（十二日）照會駐津領事王德森文云爲照會事 案准國民政府外交部電開茲與比使商定 本月十五日上午十時接收津比租界并奉國府令派本市爲接收專員相應電請查照 等因奉此除遵辦外茲定本月十五日上午十時 舉行接收禮相應照會貴領事須知照會者

【北平十三日復旦電】 津訊津市黨部定删（十五日）午舉行慶祝收回津比租界大會

美國對華投資問題
在紐約財界有力家意見

【紐約十日聯合電】關於十億弗對華借欵問題紐約財界有力者雖待機發表意見但大體所言如左提案具體的內容或尚在漠然借主爲誰貸主爲誰雙方當事者尚不明瞭無論如何如爲賣出中國公債之事到底不能成功故此事除探關係政府設定信用貸借形式外當別無他途總之目下提案內容毫不明瞭能否實現何人亦不能預下斷言據紐約銀行家所言坎拿大與美國間似開始何等磋商但彼等謂此問題如不得日法英三國之完全支持終不能成功迄於今日似僅美國與坎拿大正在磋商美國人對此對華借欵之態度彼等公然言明此決非超越利己主義之事故此借欵如不與美國實質的利益終屬不成而尤據美國之經驗對華國際的借欵無爽利之結果故對於此次提案亦不免有警戒情勢上院議員比特曼氏提案一事盛載於美報各報此事恐有同氏之外交委員會之支持然美國議會果否受理此問題作何等建議尚未明瞭

廣東仍徵收附加稅

【廣東十二日電通電】廣東省自一月一日起實行裁撤厘金但類似厘金之附加稅及雜稅仍然不裁撤繼續徵收

國民會議選舉問題
選舉法施行法已起草

【南京十二日復旦電】國民會議選舉法施行法經中央指定李文範史尚寬馬超俊等起草李文範昨業已完竣并呈中常會討論

【又電】國民會議代表選舉法施行法仍由中央指定劉蘆隱等審查完畢共四十餘條文（十二日）送中常會談話會修正條文俟删（十五日）中常會正式討論通過後即送國府公布至會議組織法將留俟代表選出時再行草擬

王正廷已離寧北上 赴平津之各種要務

【南京十二日聯合電】王正廷今晚七時由浦口乘津浦線列車北上此次北上之要務爲十五日 參列天津比租界接收式此外預定與滯津中之張學良關于中俄問題及其他 協議後赴北平與法國公使就法權問題廣州灣問題等實行交涉

【南京十二日電通電】今日北上之王正廷在天津與英德惠張學良等關于對俄交涉協議後預定二十日 赴北平與法荷挪威等各國公使就法權問題交涉後於二十三日回寧

【南京十二日復旦電】王正廷文晨（十二日）由滬回京晚七時偕歐美司長徐謨情報司長刁敏謙秘書趙次 勝幫辦應尚德等乘平浦車赴津參加十五日接收津 比租界換旗典禮及與張學良商中俄交涉并將赴平晤法使對於法權及廣州 灣等問題交換意見

【北平十三日復旦電】王正廷文晚（十二日） 七時北上今晨（十三日）可到津此來爲接收津比租 界比使華洛思定寒（十四日）赴津參與接收津比租界典禮聞王正廷到津後即來平分訪各公使開法權會議及修約各問題

菲律賓又發生暴動

【馬尼剌十一日聯合電】在菲島呂宋島林加煙市東方卅四英里之搭佑克町日昨暴動勃發擊破 警官隊佔領搭佑克馬尼剌當局接報急派軍隊百餘人與暴徒交戰双方死 者廿三人暴動原因似爲宗教上之熱心

【又電】菲島呂宋島搭佑克之暴動事件其後暴徒被警官隊擊退又被奪回該地始歸鎮靜

日本軍縮減稅法案

【東京十二日聯合電】關於依軍縮之減稅案即織物消費稅法中改正法律案砂糖消費稅法中改正 法律案營業收益稅法中改正法律案及地租法案在法制局自舊臘以來審議中 至今大體已得成案政府擬付議于十六日 之閣議決定後俟議會休會完了提出於衆議院

國際電信交涉常會

【南京十二日復旦電】交部國際電信交涉會十二日常會次長韋以黻委員長莊智煥及委員等均出 席東北交通會代表范培忠列席討論中日南滿電權問題對日本在南滿所設 電局電台借線等曾作詳細研究以爲交 涉準備交部國際電信職員已派定不日正式組織成立

秦慶霖部已被繳械

【南京十二日復旦電】徐菲電駐豫東甯陵暫編第四十秦慶霖部當討逆期間撥歸二軍團劉峙指揮現因不 服調遣紀律欠佳劉峙呈准蔣總司令派部解 決於前令駐陳留二十三師李雲杰部拔歸德□□繳械十一日微晨藉視新軍爲詞以專車 將秦慶霖及該部旅團長請歸德歡宴當將秦等 拘留同時派全師及第一師將甯陵秦部包圍該師抗不繳械劉仍在包圍中

韓德勝師調贛剿匪

【南京十二日復旦電】蔣總司令電令韓德勝五十二師全部調贛剿匪歸魯滌平指揮令師部轉飭津浦路 局備五列車轉運韓師係常鈞旅原已開贛現今張忠頫百五十四旅眞（十一日）開始出動二三兩團爲第一批二團文（十二日）南下韓德勝率師部及補充團師直屬部隊定元（十三日）離徐抵浦口再 換乘輪渡江直駛九江集中徐防由第七師担任

朱慶瀾赴津

北平訊云、朱慶瀾氏返平後曾一度赴津接洽購買陝引涇工程之洋灰材料、前日（八日）北平陝賑會遼賑會臨時會、朱氏出席報告後、復於當晚八時十五分搭車赴津、料理該地陝賑遼賑各項事務云、

親屬繼承編 施行法脫稿

【南京十二日復旦電】民法親屬繼承兩編施行法由傅秉常史尚寬林彬焦易堂王用賓等起草業已脫稿元（十三日） 請胡漢民王寵惠共同審議

郵務局及 儲金局章程

【南京十二日復旦電】郵務總局及儲金總局章程經立法院討論對於兩局分立原則已大致決定俟一讀會後即可通過

宋子文 抵津詳情（續）

特稅即消費稅每省爲一區域設特稅局一所歸各財政廳管轄徵收之稅欵爲地方收入、財政特派員之設、原係監督稅收今中央稅收、均經明白劃分、已無設置必要、故均裁撤、至北部各省稅區、劃分及稅局之設置、所以遲未發表、乃因稅目尚未調查清楚之故、須詳細調查比較劃分後始能決定、以免施行時發生窒礙、記者更詢宋氏對北方政治軍事問題負有使命否、則稱不知、據聞宋氏此來、並非由於張副司令電約、惟張 對宋氏之來、則甚表歡迎、宋原擬搭乘津浦特別快車北行、因七日無北上車、故臨時由津浦、路局在廠修理之車調出配列專車、鐘點行前日下午五時許行車、過濟南時、韓復榘登車邀至三義樓晚餐、餐後於七時 許北開、過滄州後遇風雪、車行較慢、故遲至九時許始抵天津東站、省市當局、事先聞知宋氏來津、昨晨特派軍警憲兵及軍樂隊在總站東站兩方歡迎、省主席王樹常、市長臧啓芳、財政廳長姚鋐、 財政特派員、荆有岩、關監督韓麟生、交通銀行副理高紹安、長蘆鹽務稽核分所經理蔡國器等、均迎至總站登車同過東站、張副司令及公安局長張學銘、北寧局長高紀毅、等則在東站迎候、車停後張副司令首先登車、與宋握手致歡迎、意態即相偕下車、在車門共攝一影、遂出站同乘一汽車赴起士林進早餐、暢叙至十時半始往北寧路長官舍、昨日天氣陡寒、朔風捲雪、凜冽砭人、而歡迎極盛、足徵宋氏此來使命之大也、（完）

劉尚清談施政方針
剿匪安民爲今日急要

南京訊云、內政部長劉尚清、五日已在國府宣誓就職、當即到部視事、劉氏於今日上午十一時、在該部會議廳、接見新聞記者、到二十餘人、劉氏即席報告、旦謂本人由津來京、業已數日、迭荷諸位過訪、未暇接見、深致歉忱、繼談施政方針、謂今日之內政、眞是千頭萬緒、百端待理、余意惟 謹遵中央所定訓政方針、按步促其實現、所謂爲政不在多言、否則徒唱高調、而不見事實、轉負人民望治之殷、全國統一以後、首重建設之端、並無輕重之分、祗有緩急之別、總理主義、詔示吾人者在也、

內政一端、在謀全國人民之安居樂業、環顧今日、國內各省人民、莫不顛沛流離於天災人禍之間、能安逸度日者、殊寥寥可數、且內政之良窳、首在吏治之澄淸、縣長號爲親民之官、其一動一靜、足以福民害民、談今日之內政者、莫不以甄別縣長爲當務之急、是今日之各縣縣長、是否如吾人所期望者、觀乎輿情之一斑、恐適得其反、況縣長何人、其部局又是否能個個盡職、亦殊難判斷、

年來內亂頻仍、各地匪患應時而起、擾民殊甚、追源匪之產生不外有三、一爲環境不良造成、一爲飢寒所迫而致、一爲不務正業甘心爲匪者、前二者歸罪於國家政治不良、後一者則爲其惡劣之天性、修明內政、足於挽前二者匪之產生、極積方面、在訓練警隊、從事淸剿、消極方面、淸查戶口、澈底剷除、是剿匪安民實爲今日要圖、

實施自治、爲我黨訓國之大綱、自治步驟、業經內部預定計劃、頗爲完善、惟自治之實施、猶在人民智識之程度、高低不齊、況人民能安居樂業後、有能行自治者、與不能自治者之分、此亦與澄淸吏治剿匪安民有密切關係、積極推行人民自治、猶內政部重要職責、

本部定本月十五日舉行內政會議、各省電報報到者、已過大半數、各方提案、送部頗多、日來在整理中、因內 政之設施、亦須合乎各地沿革習慣及風俗等項、此次舉行會議、集合各省辦理民政人員、討論應興應革諸端、更謀進一步之改革云、

石友三赴津

濟南訊云、韓復榘石友三孫連仲馬鴻逵四將在濟會晤及韓石馬先後抵濟各節、已詳誌昨稿、玆聞孫連仲亦於本日早六點由濟甯乘車到濟、韓石馬及各要人等均到車站歡迎、下車後即同赴省政府、韓復榘當於上午十時在珍珠泉設宴爲孫石馬三氏洗塵、杯觥交錯、極爲歡洽、石友三已定本日晚離濟返順德、將先到天津作一半日之勾留、再行回豫、已電知十三路總部派車來迎、但濟南方面亦代爲備妥車輛、如十三路總部車赶不到、即乘濟方代備之車北上、至途中再行更換、石返順德後、其十三路總部將移駐邯鄲、張軍長化南及程司令希賢亦仍隨石同去、又聞馬鴻逵孫連仲亦定同晚回防、

廣告

贈送婦女醫藥常識

最新發明婦科特效良藥 女界同胞唯一幸福到了

婦科 益母丹

此丹乃是藥學士徐錫驥前曾留學美國醫科大學畢業歸國在上海設立大生製藥公司所製成藥不下百餘種盡用化學製煉首著婦科益母丹此丹即是國產益母草彙之他貴種藥品化學配析主治婦女經水不調赤白帶下氣鬱血滯行經腹痛小肚脹滿大便秘結口苦舌燥頭暈目眩精神疲倦夜寐難安等症無論胎前產後服之均效無病服之活血通氣其詳細功效主治婦女之生理及病理家庭常備特效良藥內服外治五十餘種均載醫藥常識函索即寄須郵票二分回件決不遲延外埠函購葯一盒至一打外加郵費二角謹防假冒東三省獨家經理益母丹定價每瓶大洋二元每打廿元

總分行遼寧小西關大街中路南 大生藥房 中國自動電話二五二〇

婦科大王 冷香鹿胎丸

冷香鹿胎丸。乃揀取壯年牝鹿原胎。配以世界。珍貴藥品。聘請藥物學專門大家。以最新科學之原理。抽取鹿胎內之精粹。配製以成之者。久蒙全世界著名醫學諸大家。多年試驗保証有效。認爲當今世界婦科百病上之靈藥。因此風行全世界。處處歡迎。人人信仰。所治婦女經脈不調。久不受孕。赤帶白帶。腰腿痛疼產後危疾一切女務。婦科百病。莫不藥到病除。萬應萬靈。曾經政府立案註册。以及世界。醫學藥學。諸專門大家。化驗証明有效。及各界來函感謝。一切有效鐵証等。數萬餘份。不及備載。而此冷香鹿胎丸。主治婦女百病之神奇效驗。不言而喻矣。今將（冷香鹿胎丸）主治效能。略記於下。

●一治子宮寒冷赤白帶下 ●一治經血不調色氣不正
●一治經行腹痛或有成塊 ●一治腰腿痛疼四肢麻木
●一治身體軟弱飲食少進 ●一治因氣而得胸膈膨悶
●一治結婚多年久不受孕 ●一治每逢有孕連傷數胎
●一治頭迷頭痛心忙心跳 ●一治七傷八段腹成塊病
●一治氣虛虧血咳嗽痰喘 ●一治各種癆病午後發燒

冷香鹿胎丸之特長

婦科聖藥、冷香鹿胎丸、專治婦女經血不調、赶前錯後、經脈閉止、經來腹痛、色氣不正、紫黑成塊、崩漏、子宮寒冷、赤白帶下、腰腿疼痛、夜不安睡、午後發燒心跳心熱、有汁盜汗、癆病咳嗽、氣虛血虧不能安睡、或胸腹脹飽、飲食少思、或子宮有病多年不孕或屢患半產、連傷數胎、以上各症、一經服用、無不立效、藥力粑大、萬試萬靈誠婦科第一聖藥也、

總發行所 上海冷香館金城大藥房啓

價目 每盒現大洋四元每打四十元 下列各藥房均可代售

遼寧 大成藥房 營口 中西藥房 濱江 中西藥房 吉林 五洲藥房 江省 德泰盛 長春 中西藥房 大連 華泰藥房 安東 瑞祥泰

滋 男 婦 老 幼 其味美 總 裕泰和

世界珍聞及其他

酒都
葡萄酒香檳暢銷似洪水　法京士女爭論飲酒長生
◎…各醫學博士之飲酒論

巴黎電云、法國巴黎素有『酒都』雅號、今年新歲、葡萄酒與香檳、暢銷頗似洪水、街市各酒店飯莊、生意興盛、多於平時數倍、大有人生爲酒酒爲人生之概、巴黎醫學界長老、顧魯尼歐博士、年屆百齡、意氣猶豪、於今年元旦日、曾發表飲酒秘旨云、『能每日飲酒四合以內、實爲人間長壽秘訣』、此說一出、法京士女、爭爲傳誦、飲酒聲浪、充滿都下、著名之烏阿博士、對顧魯尼歐之說、頗爲贊成、並高唱『三餐淺酌論』、法醫學大家賓魯博士、亦繼起申論『酒爲最奇最良秘藥』、及『香檳乃生活必需品』之宣傳、固是乃有反論出而對抗、最著者、係外科醫學界祁葉利博士、其辯駁理由云、予家共有六人、每年僅飲酒四合、因人之生存、專在於水、此爲今古醫學家之所証明、是以若思長生、請『飲水』『飲水』云、

兩元錢的暗殺案

紐約函云、此間美人麥爾亞爾氏、因與妻反目、乃唆使二十七歲青年伯朗氏、暗殺其妻、並賄以兩元兩角之金錢爲酬、伯氏竟貪此小賄、乘麥氏夫人熟睡時、實行暗殺、事後旋被拘捕於警署云、

小研究　睡！　應如何睡法

假使你　現在是六十歲的語、那末你至少有廿年耗費於睡眠、因爲雖然你現在每天只睡六七小時、然而當你在嬰孩的時代、廿四小時中都要睡去十八小時呢、說出來、眞是一件可驚的事、

▲心與睡眠　健康的人、對於睡眠、不生若何問題、因爲他脫了衣裳、爬上了床、不消四五分鐘、就呼吁地熟睡、不知一切了、睡後也不做夢、只遇着無知無覺甜蜜的光陰、所苦者只是一般慣於失眠的人、視睡眠若苦事、常是輾轉反側、坐以待旦！然而失眠的人、只要過倦總有一次會熟睡、那末睡去的景況又怎樣呢？第一、心的動作遲緩了、眼睛閉上了、視覺因此停止、繼之、嗅覺也沒有了、最後觸覺也停止了工作、所以當一個人民睡眠之時心第一個受到影響、因此心之於睡眠、乃有莫大的關係、年老的人、午多作醒、決不能立刻起床、因爲老年人的心已經一度睡眠、心的動作全弛、醒後非二三分鐘後、決不能復元

▲夢中反身　睡眠是一個天然的休息的方法、睡着的人、應當如何沈靜、把全身停止其工作、然而實際上、睡着的人、倘於睡前並未服用多量的酒以及某種麻醉藥品入睡之後、常會反身好像醒着一般、最近英國有一個醫生、曾召集了一百個健康的人、加以試驗結果、每一夜中每人要反身自二十次至四十五次之多、而眠床愈安適、睡者的反側益甚、尤顯然可見、

▲睡的方向　然而、假使有一個人慣於右側睡、入睡之後、就不常會轉身向左、同樣的假使他慣於朝天睡、入睡之後、也不會常變花樣、睡的時候、應當向那一面方合於衛生、這是我們之所應研究者、有的醫生說應當向右側睡、而有的且主張向左側睡、至今尙無標準之說、所可言者、就是屈身而睡有害無益、乃爲醫學界公認的事實、然而常見有許多人慣於屈身而睡、却並不見若何不好影響、而據某長壽者說『睡如狗、乃爲長生之一術』如狗之睡、豈不是屈身而臥？至於醫家之主張向右側睡者、原所以保護心的、而轉向左睡則於礙於胃的工作、大腸與胃的連繫管在胃的右端、向右側睡的胃中食物、僅須費三小時半即可出空、而向左睡則須六個小時、所以有心病或胃病者、自以向右側睡爲宜、

▲睡的時間　上面已經說過睡眠是一種天然的休息方法、所以睡的時間若以人力强爲縮短、必有傷于身體、人說、拿破侖有過人的精神、每天只睡四小時、然而這事並不的確、據熟悉法宮軼史者言、六小時至八小時爲拿破侖通常的睡眠時間、然而有時因事緊急、他可以數天不睡、照常辦事、事完之後、大睡一次、以償其缺、有一次、聽說他睡至三十六小時之久呢！睡眠的時間不論久長、只求安適而已、五小時甜蜜而安逸的睡眠、却較十小時的輾轉反側夢魅終夕的睡眠爲有益、然而、多睡足以疲神經弱筋骨、爲吾人所共知的事實、英國人有句俗話、叫做『男六女七、孩子八、癡子九』可見成人的男女、每天要睡九小時者、不免有癡子之譏、就一般的情形而論、八小時的睡眠、爲最適宜、而冬天需要的睡眠時間常比熱天爲多、

怪明星之怪遺囑
郎却乃於遺產五十五萬元中　分給他離婚的前妻美金一元

好萊塢函云、有聲電影界、已故千面人郎却乃氏在他的遺囑中說、把他的遺產中、美金五十五萬元給他的遺妻並給他已離婚的妻子、布氏一元、以充將來的掙扎、給他的車夫也是他的好友五千元、他還把他的壽險費二十七萬五千元、分給他的兄弟姊妹兒子及他的法律顧問等、

英國一市長的希奇特權
選全市美女若干人接吻

倫敦函云、希望作英吉利新喀阿士爾市市長的人、非常之多、這個市比較他市、地位並不太高、所得的薪俸、也並不太多、然而僅有一件很希望的奇事、爲他市長所不能享有、而爲此市長獨有的特權、其事爲何、就是這位市長、每年一次、在全市妙齡的婦女之中、選定若干美人、市長得以與彼等親自接吻、彼選定的婦女們、自己也很以爲榮幸、在實行接吻的當日、個個都穿上燦爛的服裝、在一般市民的眼前自眩、以爲他有和市長接吻的光榮、很鄭重的和市長接次吻完之後、市長夫人並贈以若干物品作爲答禮、

人類之將來
順應有變化道德法律無存　女子與小兒間發生大革命
…男子僅爲能言語之機械…

紐約電云、人類之將來與現代文明之結果、已成美國克利烏蘭學界議論之大問題、芝加哥大學俄格班教授談話云、現代之發明連續不斷、世界已爲猫眼之易變、人類教育乃大費時間、人類至卅歲或四十歲時或仍屬少年時代、人世旗常有變化、人類亦順應之而有變化、道德將等於零、法律之踪影漸薄、萬千之機械發明及原料之發見、遂使人人皆富、產兒制限可以完全實行、女子與小兒之世界發生大革命、若不能有一種新發明、使產業移入家庭之內、則現代之家庭生活、遂將消滅、因現在家庭之基礎在愛、而現今之愛、最易變化故也、英國之巴昆海德氏曾謂受胎人類之卵、可以育於盛滿人之滋養液之玻璃瓶中、而長成一嬰兒、男子將成一種僅能言語之機械、依斯特教授談、西曆二千五百年、世界人口即達三五億各種產物均用化學製成、將無煤產動力、即取諸水力、風力、光力、地熱、黴菌之病亦將消滅、人類壽命可較現在延長二十五年、

巾幗丈夫
德國十四歲幼女　參加美國雪賽成名

奧古斯塔函云、美國梅茵州奧古斯塔地方、舉行冬季運動大會、其中有滑雪跳賽一項、引起了千萬觀衆的注意、比賽之先、賽員廿餘人、都整裝準備、與賽的人物、大半都是身魁力壯、極有滑冰經驗的運動家、加以滑雪跳賽、稍微含有傾跌的危險性、所以各運動員都極力鎮靜的時候着、這時觀衆環繞着競賽場的四週、遠遠的仰視着高坡頂上的賽員、其中有替賽員膽戰的、怕的是偶一不愼、發生傾跌的危險、有的爲他們默禱、盼望他們平安度過賽期、而得到成功的勝利和榮耀、賽員中有一位十四歲的德國幼女、名叫馬格雷陶尼、穿着運動絨衣、頭戴絨織白帽、足着雪鞋、混在賽員隊中、觀衆看她弱小身軀、和其餘運動員相較、誠然是不可同時而語、他人尙都唏噓不已、暗自揑一把冷汗、何況她這年幼的女郎、也要在這冰天雪地中、參加雪鞋跳賽、眞是出人意料之外、所以觀衆、都替她擔心駭怕、然而陶尼女士却怡然自得、態度非常從容、站在賽員的中間、等候着賽時的來臨、這樣觀衆怎能不驚奇呢、比賽開始了、觀衆都非常的靜默、眼看着這交弱的幼女陶尼女士、在平滑雪坡上、開足了速率、向下駛去、等到女士兩足離地的時候、她的身體、稍作灣曲狀、跳在空中、慢慢的升起、同時兩膝稍灣、保持平衡狀態、而右足則在左足之前、這時觀衆都停止了呼息、默默的注視着、女士降時極爲迅急、兩隻長大的雪鞋、降抵雪地之後、仍然前後稍差無幾、這樣時陶尼女士直狀、向前滑去、完成了她驚人的競賽途程、這樣的工作、成年而有經驗的滑冰專家、雖曾屢次嘗試、希圖成功、但終沒有達到目的、這樣無怪乎陶尼女士要受觀衆熱烈的歡迎和贊仰了、

按陶尼女士、芳年十四、係德柏林產、當時、跳賽成績爲百一十一英尺、參加比賽者十六人、女士爲場中唯一之女賽員、而賽員中、復多爲美國東北部、及坎拿大各地之名雪鞋跳賽、及冬季運動名家、本屆比賽全場、女士得二百五十分獲得總分第二、洵爲奇觀、查陶尼女士、於十三歲之前、體質素弱、故以滑冰等項、作戶外運動、冀作人能勝天之決鬥、而達到常人之健康、至於女士何以專事冬日戶外運動、恐亦一般士女所欲週知、據女士本人談稱、冬日戶外運動、爲本人最致力於體質鍛鍊之時期、蓋以冬日空氣能給人以極强的刺激、能使人日臻健康、誠非夏日空氣所能、望其項背、陶尼女士從事滑冰等運動後、體力即日見强旺、未數週、竟能作雪鞋之跳達七十英尺、此後女士復於滿趣斯特、格拉姆、鈕罕姆什等地、參加雪鞋跳賽獲得銀杯不少、復於歐洲各大冬季運動會中、獲得特贈金牌甚夥、木屆冬季運動賽後、記者往訪陶尼女士據談雪鞋跳賽並不在體力、而只在神經及信仰如何而已、余個人以此種運動、爲女子運動中最能養成健康體格之一、從事此種運動、應當牢記者、即使兩隻雪鞋緊湊在一起、而以一隻居前、一隻稍後、再有一事即萬勿畏懼跌落、蓋此種運動家、鮮有跌傷者云云、

宇宙將來？
爲無限生成生命與活動　物質觀之革命的新學說

倫敦電云、以研究宇宙光線有名之羅巴特米利堪博士近在克利烏蘭學會發表一種新學說、遂將以前之物質觀根本打破、而完成一新世界觀、美利堪博士依其關於宇宙光線之實驗、證明星與星之空間暗冷之處、有種種由水素而成之新原子、又據種種可驚理由、謂宇宙之終局並非如現在一般人所想像、爲一如冰之死物、而爲無限生成生命與活動、英國介姆斯靜斯學派謂地球太陽及衆星皆發散內力、而漸漸冷却宇宙終局將成氷與死滅、此爲以前之物質觀、現美利堪博士之創造的內力說、新創一種物質觀、今年英美學界必發生有興味之論戰云、

三言兩語

◯不帶三分專制、不能治一家、而況一國、果矢一片至誠、且能感異類、而況同人、

◯有面面俱到之法、無人人而悅之政、有節節制勝之戰、無久久不敗之兵、

◯電化日新、遂生古今未有之奇器、智識天演、將產中西合璧之聖人、

◯勒馬懸崖、苦無使法必行之法、教猱升木、患有奬人作惡之人、

◯天之君子、人之小人、倒轉來天之小人、人之君子古之聖神、今之腐惡翻過去古之腐惡今之聖神、

◯千里眼、順風耳、人道無奇不有、目能視、耳能聽、我覺無有不奇、

◯六賊六根六塵、最苦惱的心爲形役、一日一月一歲最痛惜的時不再來、

◯執寶劍殺蒼蠅、妄動無明之火、吞砒霜嚇老虎、空留絕命之書、

◯愛與恨、不是絕對的、而是相對的、沒有愛、便顯不出恨、沒有恨、也顯不出愛來、

◯心裡難過的時候、伸長嗓子哼脫幾句、也好比痛哭一場、

◯多半大學教授都是魔術家、且能把書本子變成講義、

孫雲卿　來函道謝　韓奇逢

上海韓奇逢大醫生台鑒　敬啓者雲卿濫水吟歎忽經十載茶社歌能歸來靜清半夜爲博聆者之歡心那管暑熱寒涼希圖己藝之精良豈畏宵霜夜露吾斯之故徒迫奔馳已染勞碌之症晝夜學習竟感疲倦之苦且每歌餘之暇讀書習字權以自慰詎意精神昏亂氣血虧可怕也二豎之來臨險矣哉癆病之現象延遍名醫服盡各藥未奏奇功難治我病後蒙友人贈我大醫生黑鷄白鳳丸兩打雲卿服之未盡而往日之病魔竟潛逃無跡恢我精神强我身報非我大醫士黑鷄白鳳丸之功其誰能屬特書片箋並附小照懇乞登報介紹同我病者藉體謝忱敬請大安　孫雲卿

價值　上海韓奇逢大醫士之黑鷄白鳳丸行銷全國遠近馳名到處歡迎有口皆碑功効偉大非一般普通婦科的藥可比

特長　黑鷄白鳳丸是上海韓奇逢大醫士用化學配製的藥粒小而收效大。外掛糖衣容易吞服。不像蜜丸子腐敗藥所難吃。故而特長也。

區別　眞正的上海韓奇逢大醫士黑鷄白鳳丸。係長方黑匾盒。前面有黑鷄白鳳之商標並國民政府工商部註册韓奇逢藥房無限公司字樣後面有韓奇逢之像最好向就近分公司購買萬無外錯

黑鷄白鳳丸主治。功效經血不調。赶前錯後。經行腹痛。發燒心忙心跳。白帶過多。久不生育。子宮寒冷。腰腿筋骨痛。或久患小產。腹內有塊病者。頭迷四肢無力者。胸膈脹悶飲食少進。夜不安眠。睡多夜夢者。行經血色不正。或紫黑硬塊及淡紅者。氣虛虧血咳嗽痰喘。時愈時犯如同。邪病因生氣或房事所傷以致崩漏者。結婚數年。從未生育。午後發燒者凡患經血各病服之。效力絕大。萬試萬靈。雖老婦服　亦能生子百發百中。可謂婦女第一神藥也。心跳或年久之白帶　久不孕育子宮寒冷速服此藥百發百中有立桿見影之功　以湯潑雪之效購服一試其效力便知。

定價每打五十元每盒五圓吉黑區每盒哈洋六元　每打六十元外埠購買直接向各分公司可也

總發行上海四馬路中和里韓奇逢藥房無限公司
分發行天津法界信昌里十三號韓奇逢藥房無限公司
哈爾濱道外萬國車票隔壁韓奇逢藥房無限公司
遼寧大西邊門外三經路東邊

韓奇逢藥房無限公司

測量、製圖機械器具一切　製作　修理　販賣

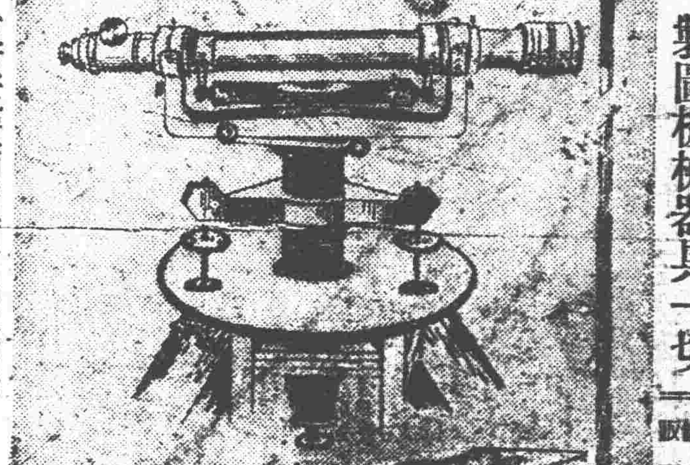

東京玉屋商店滿洲總代理店
奉天若松町三十二番地
水上洋行奉天支店
電話二三二一番

人造乳是下奶最有效…效…驗的葯
各埠葯房均有經售

人

(1)
定價
每瓶現大洋壹圓
每打現大洋拾圓

監製發
遼寧永年西藥房

天然清補丸
內務部衛生試驗所化驗立案
此藥本爲清補品。兼有解除鴉片痼癖之特效。已經內務化驗明無毒質性和平。不寒不燥不吐不瀉。乃解癮最妙之藥品。每日服藥二次　照常吸烟身爽多食。毫無痛苦。不誤工作服藥後人便黑色。或小便黃色潤下。且厭煙不美。自不欲吸。腹中煙頂少癮亦日減。數日積淨。不想再吸。癮不發時。藥即停服。非他藥。煙斷而藥癮上也。小癮三盒。七日斷淨。大癮六盒。半月斷淨。如藥無效。原盒管退。每盒二百〇七粒。大洋一元。半打五元五。一打十元。郵費一盒至一打二角。均備詳細說明書函索即寄。

婦女保身要品
理經丸　每盒廿付現洋一元　內服藥
理經球　每盒三粒現洋一元　外帶藥
外帶理經球內服理經丸無絲毫痛苦三日見效十日
如數月經血不來瘀癒至於臨經腹痛赤白帶下至期不來過期不止自汗盜汗氣短陰虛胸悶腹脹乾血癆症子宮寒冷久不受胎及胎前產後一切婦女百病皆可立見奇效輕者一盒重者三盒保好若服理經丸或單帶理經球見效神速兩樣並用其效更快如久服理經丸有病治病無病亦可健體望一索得男之念者何不一試乎
總批發　天津東首黃偉路閣氏製藥所
駐遼經理處　城內鼓樓南　志雲翔
營口大平康里
哈爾濱道外正陽街西頭
吉林哈綏路馬橋河新泰藥室

六合春中西藥店　遵古製成各種良藥丸散膏丹一概俱全

●國人崇拜西藥之心理　自海禁大開、歐風東漸以來、我國人對於一切事宜、力求維新、並極端崇拜東西、各國之物品、不論其適用與否、但係舶來之品、無不親如拱璧、爭相購用、而製造家亦極力仿造、以期博國人之歡迎、即以西藥而言、社會之人、率多重視西醫藥用西藥、而對於我國數千年傳來之中醫中藥、反多蔑視之愈號稱知識階級、偉大人物、愈偏重此種心理、至西醫西藥是否優於中醫中藥是否適宜於疾病體格、則概不過問、是以業醫及售藥者、皆欲以西醫西藥之名稱相號召、僅以哈埠各藥店而論、凡製成之藥率多錫以類似西藥之名稱、如某色補丸、某興奮某殖靈、皆其証也、至其功效如何、殊鮮聞知、諸製藥之心理、以社會人數之衆、如各購試一次、即可大發厥財固不必求其有效也、存心如此、其藥可知、一般人等、何竟受其愚而不悟耶、

●我國古方成藥之效驗　中國古方所製之成藥、如牛黃清心丸、回天再造丸等、均經歷代明賢、及各大醫家、研究試驗、對於主治各症、具有特效、歷試不爽、千百年來、未有斥其虛僞、駁其錯非者、即間有用之不效者、或係藥不對症、誤服所致、或係藥材不眞、以僞冒充、遂致大好方藥、無肯用者、日久泯滅、殊爲可惜、

●同仁堂藥馳名之由來　社會人等購用古方成藥者、率皆稱贊北平同仁堂所製各種藥品、即售藥者、亦以經同仁堂名號爲有價值、查同仁堂所售各種成藥、皆係遵照古方製成、並非獨出心裁、自立方案、亦非竄改古方、另立別名者、然其所以能博社會信仰者何也、蓋以其對於原方、所用之藥料、皆能遵古炮炙、如法配合、既不肯以僞可頂眞、亦不肯以劣替優、至某藥量數宜若干、無論如何貴重、決不稍有減輕、所用不損不移、不增不減、遵古虔製、不稍作僞者是也、故能名播全國、婦孺皆知、而古方成藥、確具治病之功效、即此亦可大白於世矣、

●本店遵古製成之各藥　本號開設以來即設立成藥部、專售各種成藥、而各種成藥、皆係虔遵古方、用眞正地道藥材、如法炮製、而成者、凡製藥之手續、應有盡有、不稍省工、所用藥材、皆精選上品、不以劣貨頂替、無論何種貴重藥品、應用者必用、不稍減輕重數、務使一種成藥、確具一種効力、如用之對症、立收起死回生之効決不以僞充眞、自欺欺人貽誤用者之病症、現在製成之藥、有以下各種、用特開列藥名、及主治各症、宣佈週知、患病諸君、請一試用、當知言之不謬也、

牛黃清心丸　專治中風不語、牙關緊閉、不省人事、口眼歪斜、痰涎壅塞精神昏潰氣迷痰火左癱右瘓、傷寒邪熱發狂、小兒急慢驚風諸症、手足麻木半身不遂、

回天再造丸　專治半身不遂、左癱右瘓、口眼歪斜、牙關緊閉、中風不語昏迷、口流涎沫、不省人事、言語不清、四肢麻痺、拘急不仁、舌笨強硬、痰火上升、及各種熱毒、諸症

神效蔘茸丸　專治腰痛、腎虧五淋白濁、四肢倦怠步履艱難、陰虛盜汗、夢遺滑精、夜睡不安等症、

牛黃安宮丸　專治男婦老幼、瘟疫傷寒、痰迷塞、譫言發狂忽寒忽熱、骨節痛疼、五中煩熱、瘟毒瘢疹、精神悶亂心煩躁急中暑中風等症、

秘製舒肝丸　專治兩脇脹悶、心胃刺痛、嘔吐痰飲咳嗽滯血、喘促不寧、驚悸不安、夜不能寐、腰背痛疼、不思飲食諸症、

秘製鹿胎丸　專治男子諸虛百損、精寒精冷、氣不足、婦人子宮陰寒經水不調、月事愆期崩漏帶下、血枯經閉、久不孕育、虛癆咳嗽、頭目眩暈、諸症、

小兒太極丸　專治嬰兒諸驚、四時瘟疫、邪熱咳嗽、氣急痘疹、搐毒欲發、寒熱往來煩躁不安、及一切風痰食水、瘟疫時症等病、

神效蘇合丸　專治中風不語、牙關緊閉感冒風寒心腹脹痛、白痢陰寒、婦人產後頭痛眩暈、風寒嘔吐、餘血未盡、諸症、

驚風抱龍丸　專治嬰兒急慢驚風四時瘟疫、邪熱煩躁不寧、咳嗽氣急、疹毒未出、抽搐天吊諸症、

三黃寶臘丸　專治跌打損傷、毒蛇風犬咬傷、血凝滯、痰迷心竅、痧傷破傷、中帶血、槍彈刀傷、及婦人產後惡血不盡諸症、

明目羊肝丸　專治腎水枯涸、瞳人散大、兩目失明、迎風流淚双目昏花、視物如烟及翳雲障膜一切眼疾、

古方三腎丸　專治下部虛寒、腸萎夢遺、精冷精滑、膀胱疼痛、淋瀝虛滑白濁便頻、尿短囊縮、潮濕作癢等症、

舒筋活絡丹　專治中風癱瘓、半身不遂、口眼歪斜、不省人事、風濕癱痺、四肢疼痛、骨節酸痛、筋脈拘攣、目眩耳鳴、手足浮腫諸症、

神效七厘散　專治跌打損傷骨斷筋折、腰折皮破、淤血凝結、皮膚破裂、青腫瘀傷瘋犬咬諸症、

痧氣靈丹　專治陰陽反錯寒熱交爭、受濁觸穢中寒中暑、山風毒瘴、以及絞腸痧霍亂諸症、

時疫衛生寶　專治時疫吐瀉、火亂轉筋、頭眩眼暈、四肢厥冷諸症、

此外尙有種類甚多、不及備列、各藥用法、均詳仿單內、並有各種精良藥酒、治病尤效、

以上各藥、皆爲本店所製成者、不但藥品精良、而且裝潢美麗、封固嚴密、雖久歷時日、不變藥性、故無論家居旅行、均宜常備數種、以備不時之需倘遇急病發生、不暇延醫購藥時、即察酌病狀投以相當藥餌、立可化險爲夷、轉危爲安、尙有回天再造之力起死回生之功效、

哈爾濱八站許公路　六合春中西藥店　經理張堯風啓　自動電話三四一三

東北疆吏將調動
張作相有陞邊防長官說
吉黑兩省主席亦擬更易

復旦社訊、據平津方傳出、消息、張學良就任副司令後、對東北邊防長官職、不願兼顧、擬調張作相升任、萬福麟繼任吉省主席、高紀毅升黑省主席、北寧局長已內定有人、幷聞業已電呈國府、不久即可發表、又張副司令有定十八日左右返瀋說、料理一切後、即行來平、組織副司令部、事實如何、姑待証實、

日教官定期回國

東北航空司令部航空班、前曾聘日本教官藤田中佐等十二名、今因期滿、該教官等、定于十六日取道朝鮮回國、邊防署、並贈與金盾奬品、以留紀念云、

副司令即將返節
擬於十五日前後回瀋

某方消息、邊署昨接天津張副司令行轅來電、謂與宋子文會見籌劃西北編遣費三百萬元、宋已允許向京籌辦、副司令即擬於十五六日前後回瀋云、

察軍運大宗軍服

駐察軍應需軍服、前經劉翼飛主席、呈請、仍准由東北軍用被服廠發給、茲劉主席已派員來瀋於十二日運輸入關、計皮大氅一千二百件、小皮襖六百件、羊皮鞋頭一千三百双、另有皮帽若干、保補充察駐軍之需云、

海軍教育費 准增加萬元

東北海軍司令沈鴻烈、近因該部海軍教育經費、不敷應用、茲爲擴充起見、特呈請東北邊防司令長官公署、由本月份起、每月增加教育經費現洋一萬元、已蒙邊署照准云、

平津衛戍部 在津設分部

平津衛戍司令部、早有在津設署分部之議、茲爲便利剿匪統一事機計、于學忠氏已請准張副司令決在津埠設立分部、現正着手組織、日內實行成立云、

莫德惠行將來瀋
參加東北會議後赴南京
現處理東鐵事務張景惠將同來

哈爾濱電、客臘由俄京莫斯科遄返之莫德惠、因積勞染恙、曾入本埠中央醫院療養、國府要人、多致電慰問、現莫氏痊愈、已於六日出院、正在處理離任後之東鐵各種事務、旋由蔣介石及王正廷之催促赴京、莫氏遂預定於十六日由哈赴瀋、俟與張副司令由天津歸來會見後、參加東北最高會議、即於廿五日離瀋南下、並聞莫氏赴瀋時、張景惠預定亦與之赴遼云、

史監督監督回榆

山海關監督史鏡寰氏、前因要公、來瀋向省主席請示一切、茲已事畢、該監督乃于昨十二日、搭北寧車赴榆關任地云、

熱河都山設治 政委會照准

東北政務委員會、據熱河省政府主席湯玉麟呈請在都山設治、即設治局委員設治、政委會代理委員長張作相即電飭該主席照准云、

委任勤務督查員

全省警務處現以冬防重要、該處督查員、不敷分配、茲委白漢卿爲該處勤務督查員、白某奉委、昨已到處視事云、

移民新計劃
以二十萬戶實邊
中央担任經費一千萬

張學良副司令、日前在北京時、對於移民實邊一事、曾與中央有所討論、擬于本年春夏之交、先實行移民二十萬戶、分往東北沿邊、安置開墾、經費定爲一千萬元、中央担任六百萬元、其餘由東北担任、除安置各省被裁兵士外、並安置各省難民、刻在籌備進行中云、

中央博物館 徵求文獻

南京中央博物館、頃來電遼省政府、徵求關於地方文化藝術及民族革命等項事蹟、請寫送編列等情、省政府即轉知各縣照辦云、

講武堂更換記章

東北講武堂教育長王瑞華、以本堂第十一期學員、業已召集、堂內各員司記章均應更換、乃製記章分發佩帶、並呈報司令長官公署十二日飭屬知照、記章式爲官長盾形燒磁、將官紅色、校官黃色、尉官白色、錄事爲梅花形、工匠爲長圓形、均銅質白色云、

張漢卿招聘日跳舞家
三月間來瀋公演

東京十三日發聯合社電、跳舞家石井漠氏因受張學良之招聘、預定於三月中旬、率領石井綠、石井英子等諸女士、及其他舞蹈家十數人、由日赴遼、就張學良夫婦主辦及各要人夫人爲後援之跳舞會、在瀋陽舉行跳舞公演二日云、

三期電車區 大北門東南城角

瀋陽市電車、第三期路建築現已決定辦法、其建築區間、由大北城門至東南城角、以便第四期完成圜城路、並使夏季游覽萬泉河云、

省政府委任秘書

省政府將康平縣長文子鐸調省、委張維周接充、已誌本報、茲聞省政府將文子鐸調省係委爲本府秘書、俟張縣長到縣交代後即來省任職云、

十期講武學員 通令限期報到

邊署軍令廳昨通令各軍事機關部隊、略謂前者通令選送第十期講武堂學員、務於一月十五日以前、來省赴講武堂報到、以便定期早日開學、過期不收、仰一體遵照云云、

憲兵普及崗位

冬防治安大綱訂定後、省市軍警防務晝夜加嚴、茲憲兵司令部李部附、當重治安計、於昨十二日又普及憲兵崗位、凡省城街巷幾卡以、通衢各胡同口、均置有憲兵崗、協同警察保護治安云、

省府飭昌圖縣 籌發公安隊餉

省政府主席臧式毅、查昌圖縣公安隊官兵餉項已積欠七個月未發、殊屬非是、特于十二日飭令該縣長組福廣火速籌發、免出意外、保障治安云、

遼省決裁撤各常關稅局
山海關監督署候訓改組

省政府及山海關監督署、均接奉張副司令電令、謂遵照中央統一財政計、故須若干實行辦理裁厘、仰即遵行等語、該省署奉令後決將綏中、錦縣、新民等二十餘縣常關局一律撤徵捐稅實行裁撤、山海關監督署仍舊存在、候訓改組云、

三期村長副 已開始訓練

瀋陽縣設所練訓村長副、第二期于十日(星期日)畢業回村服務、第三期村長副先期召集來城、在風雨台姜公祠前租賃

湯玉麟由平返熱
約於月底再行來瀋

熱河省政府主席湯玉麟、于四日赴津晉謁副司令張翰卿請訓要公、九日赴北平、十一日乘瀋車返熱河任地、此間湯邸已接湯主席來電告知、並聞湯主席定月底再來瀋爲母祝嘏云

爲裁厘善後
張廳長再度赴津

爲遼寧裁厘事宜、及裁厘後另徵新稅抵補辦法、財政廳長張振鷺氏前曾赴津晉謁張副司令有所商榷、茲者張氏又於月之十一日去瀋赴津、聞仍爲裁厘善後事、再度謁張協商、稍留即返云、

遼寧全省編制 自衛團丁 總額四十萬

民政廳前飭各縣籌備自衛團保安、一再督催、各縣均已編制呈報、經該廳統計全省五十八縣、現在共有自衛團丁四十萬三千五百四十八人云、

省府維持電業 飭屬照章納費

省市電燈事業、年來頗爲發達、惟各機關往往託稱慈善事業、請求免費、或加折扣、不然即故意拖欠、日久積欠較多、即請核銷、電燈營業大受影響、省政府主席臧式毅有鑒於此、昨特通令各機關、嗣後不得于定章外要求減免、亦不得拖欠、並咨長官公署令軍事機關遵照云、

西北二路仍患匪 富庶者紛來避難

關於西北二路匪患情形、昨據調查、西路各縣、大股胡匪、現已清除、惟虎星股匪、仍到處爲害、票勒之事、仍屢屢而出、至北路各縣、因由蒙地及西方之加入、大股馬步匪徒日下勢極猖獗、且多武裝整齊、雖未侵入瀋境、而縣北各村富庶之農戶、日來仍多紛紛來城避難云、

熱河招去新兵

熱河邊防軍副司令湯玉麟、爲補充所部缺額計、分派副官數名、赴遼寧各縣、招募新兵、頃已招足一百名、當由辦事處除派副官偕同新兵、搭乘北寧車送往熱河防地、訓練編制云、

興安區招墾 仍計劃擴充

東北政務委員會、頃據興安區屯墾督辦呈稱、對於本年振興墾務之計畫、其大致係擬於開春時、再招墾民三萬人、開墾荒地一千五百萬畝、預計墾費需現洋三千萬元云、

遼省即將徹底勦匪
以三個月內肅清

省當局現以各縣胡匪蠭起、民不聊生、此剿彼竄、治安堪虞、茲爲徹底肅清匪患計、令行各縣公安隊、及請邊署加派陸軍、聯合大舉清鄉、決定以三個月內肅清、不日即可實行云、

鄭處長因公來遼

吉林代理邊防副司令熙洽氏、近因關於某項軍務事項、有向張作相司令請訓之必要、是以特派該署軍務長鄭鴻綿、於十二日、由吉搭瀋海聯運客車來遼、向張司令請示一切云、

貧校高初級畢業

南關貧兒學校、高小第三級、初小第十五 十六 十七 十八等級、均已肄業期滿、將各項課程試畢、於十一日舉行畢業典禮、並授給畢業證書、有學生職教員到校訓話、學生家長到校觀禮、聞畢業生不能升學者、該校長闞思九均送貧兒工廠工作云、

省農會無欵

遼寧省農務會、雖經省政府派閻玉堂葉奇峯爲會長、設會以來、並未領到經費、所有開銷均由兩會長辦整辦、現雖計畫三月間開會省農政大會、然無經費恐難實現、該兩會長日無所事、僅祇仰屋而嘆云、

新賓叢督學被控

新賓縣督學叢春寞、因有吸煙惡職行爲、爲該縣教育界所不慊、現乃公推于萬章等來省呈控教育廳、請予查辦、聞吳廳長已令該縣縣長詳查具覆云、

優待蒙藏生 章程業已頒到

省政府、頃接內政部咨開、准蒙藏委員會咨送、議定優待蒙藏學生章程十二條、請轉

誤認油衣係華美綢服
强迫脫下竟擲地而去
匪人倒霉不如李某之甚

大西邊門外商埠地大壩內、住有李某者、現年四十餘歲、曾在某處當差廚役、詎知月之十二日晚九時後往壩旁大便時、適有一手執電筒、見廚役所穿油衣有光、疑係綢緞、即將扭住、命將衣服脫下、如不允時即要掏槍、廚役恐懼、不敢聲張、即將棉袍、棉襖、棉褲等脫下、匪人拾起油味撲鼻、誤認綢緞、遂稱倒霉、將所劫之衣、擲往壩外而去、廚役將衣取回、甚凍帶嚇、竟臥牀不起云、

體育界健兒進軍江南
馮大球隊征津
東大繼之征滬

馮庸大學籃球隊征津一節、已誌昨刊、茲據續訊、馮大計劃之初、東北大學之籃球隊亦曾計畫遠征、嗣決定赴滬比賽、經接洽妥協、該隊全員亦於十一日離瀋南下云、

工業區血案

工業區四等妓館双合堂、於昨十二日夜十時、忽演流血慘劇、計殺傷二人、內有遊客劉某受傷極重、當將兇犯捉獲一人、解往該管警所究辦、外間傳言紛雜、有謂係吃醋被殺者、又有云係流氓鬧娼、致殺傷該堂妓女芳香者、姑併誌之、以待續聞云、

瀋陽縣飭各村 購備救火器

瀋陽縣長李毅、以德國三星牌救火品、使用藥粉、前經省會公安局消防隊試驗、效力頗大、且適于鄉村、乃分飭各村公所酌量財力購備該品、以防火災云、

籌備歡迎莫全權

中俄會議代表莫德惠、因中俄交涉停頓、回國滯哈有日、早有來瀋消息、因身體違和、迄未果行、頃得確息、接到莫電定於十六七等日由哈往京、就便到瀋、故現在各法團相互聯合、預備開會迎接莫代表、藉表其勞云、

北寧小票車開駛

北寧鐵路局、鑒於當此新舊年關之際、關內留在東北之一般勞働階級、多欲回鄉、爲體恤計、特行開駛小票車、票價僅收現大洋五元、自該車開行後、每日出售之車票、達三百張以上云、

飭調查官產

省政府臧主席、以全省官產原置添築及一切租金等項、漫無統計、特飭財政廳、於十二日、通令各縣政府、將所有官產、一律清查、分晰房地數目及坐落中途添置損失等項、詳查具報、以憑查核云、

政委會委翻譯官

東北政務委員會、以蒙旗處翻譯官、尚有餘額、乃于本月十一日委任克興額爲該處二等翻譯官、即日到處任差云、

洮安縣請准併村

民政廳據洮安縣長李峯呈以本縣前劃卅一村、各村戶口不敷新村制度、擬請歸併爲八村以利公務、當經該廳照准、飭令該縣長遵照辦理云、

張局長派馬警 馳往西路勦匪

瀋陽縣西路潘建台、德勝營子、楊士屯各地竄入大股胡匪二卅人均持槍械、分帮搶掠、行劫往來車輛、大肆猖獗、若不設法剿捕、殊不足以衛地方、是以於月之十二日派馬警卅餘人、馳往西路剿捕胡匪、諒此等跳樑小醜、不日即可弭平云、

古物禁售與外人

省政府茲准內政部通咨、查古物與國家文化歷史、關係至要、至應加意保護、免落外人之手、乃查不恥之徒、貪利忘義、暗爲運售外人者極多、殊堪痛恨、茲特通咨各省政府、轉令所屬、嗣後古物、禁售與外人、注意保護云、

天氣豫報

一月十四日 晴一時曇

十三日之溫度

平均 零下一五度二
最高 零下八度三
最低 零下二二度三

貧福音 金融奇緊 柴米落價

近因金融奇緊、且因舊年在即、更爲金融奇緊之時致影響柴米、大爲落價、下等社會咸慶得生、據查秫稭每百捆、由三元下落至一元四五、秫米由一元二落至九角五、精米由二元八、落至二元二角云、

法院調委法警長

高等法院院長史延程、現因鐵嶺縣地方法院、司法警長調任他職、遺席不便久懸、現查有潘錫九者、頗堪勝任、特於月之十二日委派前往接充云、

救濟院處分租糧

遼寧救濟院、在東豐西豐西安等縣、均有地產、現雖派員將糧租徵收、因當地糧價太低、出售損失頗巨、該院院長王宗承乃呈請省政府、擬將糧石指國向官銀號抵借欵項、暫濟經費、待價出售云、

會考中小生成績

省教育會、頃爲考核省立小學學生成績起見、曾於年前會員會議決定、舉行中小學生會考、凡省中各中小學生、全體與試、并分配獎品、會場定在省教育會、舉行日期、預定下月初旬云、

北寧路辦運時刻

北寧路瀋陽站遷入總站後、遺址改爲該路貨場、已誌本報、茲悉該貨場、爲免紊亂貨運手續計、特規定自上午九時起、至下午五時止、爲該場辦理貨運時刻、過時則停止辦理云、

電燈廠支出概況

茲據電燈廠消息、該廠關於十九年度之收入、與十八年度並不相減、而支出頗覺差多、以致花紅比往年減半、聞其原因、係購電料均用金票、價又昂貴、有以致之耳、

匪徒行搶未遂

大西邊門外某洋行櫃夥丁廣文、於昨十二日、奉該行經理之命、赴某處提取現欵數百元、歸時行至邊墻迤北地方、突來步匪一名、向王奪取錢袋、丁某死力抵抗、匪人又未帶兇器、深恐喊聲拿獲、遂向西逃去、丁某乃將安然持錢回櫃云、

誘拐人販被獲

近有人販于海全者、日前由新民縣、拐帶少婦葛張氏一名來瀋、在小西關大什字街盛京旅館匿居、擬賣往北市場某娼、不料被該管分所長蔡玉林查知、將其逮捕、送往公安四分局訊辦云、

民國十九年大記事(續)
十二月

十一日 蔣介石發表告全國學生書▲蔣介石抵廬山▲中央派顧祝同赴甘肅▲中監會議開除方振武黨籍一年

十二日 吳稚暉馬福祥等應召赴廬山▲張學良與商震等會商山西善後大體解決▲蔣令路孝忱繼任鄧英職

十三日 蔣介石電召何鍵赴廬山▲湘軍失地完全克復▲浙主席張難先就任▲褚民誼自歐洲回國抵上海

十四日 國府議決改編全國軍隊爲甲乙丙三種師▲何鍵抵牯嶺謁蔣

十五日 宋子文通電元旦實行裁厘▲召集國民會議方案全文起草完竣▲蔣介石通令各軍限十九年前改編竣事

(未完)

平市糧商 籲免糧捐

北平訊云、平市總商會昨接合順公司十五家糧商、聯名來函、請轉呈主管機關、免征糧捐、以蘇民困、原呈云、敬肅者、查關於苛捐雜稅之剷除、政府已早頒明令、雷厲風行、國人共鑒、窮途日暮之北平、豈可甘居人後、今竟有摧殘民命、二十餘年安然無恙之糧捐、仍巋然獨存於南西郊、豈非咄咄怪事、查該捐乃滿清餘孽、創始於宣統一年、係經當時之宛平縣長湯殿秋君勸辦而成、雖名之糧捐、實係一種補助性質、凡由大車運到西直門西便門廣安門永定門等站食糧、每十噸徵洋一元、迨民國十五年間、復改增爲二元、以迄今日、經收機關、在以前即爲宛平縣署、至民十七革命成功、該縣劃出郊外後、始改由本市稅捐稽征所經收之、至其名稱、外間傳聞、頗不一致、非曰牙捐、即曰斗捐、均不無誤解、蓋牙捐斗捐、須盡牙與斗之相當義務、始不愧於名實、此則僅知索捐、絕無餘事、倘何牙斗之足云、此其已往歲史及現在情形也、創立之初、雖曰勸告、壓迫意味、含蓄頗深、因當專制淫威之下、民權桎梏之時、惟俯首帖耳、以待宰割、誰敢批龍鱗而蹈虎尾、詎意一朝立例、流毒無涯、時至於今、忽二十餘載、在此廿餘載中直接間接、不知吸收若干膏血、危及若干生命、罪惡彌彰、言之髮指、夫食糧爲人生之命脈、日用所必需、無論任何國家、俱有免征捐稅之先例、即最近取銷歷史極齟齬之本市崇關、亦何嘗有征收糧稅之說、況北平民衆自政府南移、生活日蹙、一般艱苦同胞、由中貧而次貧而赤貧、而致於無立錐者、比比皆是、多擔一分之糧捐、而減少一分之壽命、糧捐一日之延長、即壽命一日之縮短、息息相關、間不容髮、倘再任其存留、則百三十萬之市民、恐無噍類矣、敝公司等目睹不平、艱安緘默、惟有懇祈貴會仗義執言、提前轉請最高主管機關、將該項摧殘民命之糧捐、尅日剷除、則百三十萬市民同戴鴻慈於無既矣、謹上北平總商會、北京合順總公司、積成公司、元順棧、正昌糧棧、聚成糧棧、四通糧棧、恆遠糧棧等十五家糧棧同啓、

批示

◇省政府(十二日)

▲張樹品 呈爲劉匪被害警官消遙法外懇飭究辦幷撫郵由 批仰即遵照

▲趙士先 呈爲壇押無辜裁判不公懇調卷核辦由 批仰遼中縣迅即查明

▲李化一 呈爲批示將王玉田馬廣育等照例法辦剷除民害由 批毋庸燒瀆

◇東北政務委員會(十二日)

▲姚清泉 呈爲遼源水災奇重金融枯竭人民生計陷於絕境擬發行臨時救濟債券以維民生由 批仰即知照

◇建設廳(十二日)

▲周萬山 呈爲具報開業日期及開到時刻里程價目表由 批仰即遵照

◇財政廳(十二日)

▲那德潤 呈爲案經飭查請令催派員查賬並依法懲辦由 批仰瀋陽縣查明

▲傅翰臣 呈爲盤錦各縣連年災被請令緩期貸欵及當商利率由 批仰即知照

◇農礦廳(十二日)

▲關執中 呈爲遼送商保結請補發大照由 批應准補發單照來廳具領

◇清鄉總局(九日)

▲魏 鐸 呈請保釋谷占元由 批正在偵訊中仰候訊明核辦所請保釋之處礙難照准

行市 十三日

中外金融市

倫敦銀塊	賣	一三片六分二五
紐約銀塊	買	元仙八分七
美國棉花	賣	三〇、(錢跌)
上海東滙	買	一五三兩四分五
上海美滙	賣	………
上海美滙	買	三一弗四分三
上海英滙	賣	………
上海英滙	買	一先三片一六分二
日美滙		………
上海標金 午前開行		四一七兩〇〇
又下市		六九七兩〇〇
午後開行		六九一兩五〇
大連滙申		七二兩八五
大連滙煙台		七〇兩九二五
營口滙上海		二七八兩三〇
爐銀對奉票現行		一六四元八〇
金票對爐銀現行		四兩二四五
鈔票對爐銀現行		二兩六一〇

奉天取引所

●金票對奉票

	午前	午後
開行	二二五、八〇	二二五、三〇
下市	二二三、八〇	二二三、八〇
大價	二二八、〇〇	二二四、〇〇
小價	二二三、〇〇	二二一、九〇
妥數	二六〇萬	一三〇萬

●金票對現洋票

	午前	午後
現行	一二七九、〇〇	一二七九、〇〇
洋對金	四六、九五	四七、一〇

大連取引所

●鈔票對金票

	午前	午後
近卯開	四七、三〇	四七、八〇
又下市	四七、六五	………
遠卯開	………	………
又下市	………	………
妥數	六三八萬	………
現行	四七、六五	四七、九五

●大豆(鈔票、百斤妥市)

	午前(開行)	午後開行
現帶袋	五、六七	五、六五
不帶袋	………	………
一月底	五、六三	五、六三
二月底	五、七〇	五、六九
三月底	五、七四	五、七三
四月底	五、九四	五、七八
五月底	五、八三	五、八一

●鈔票對小洋錢 二〇、九〇

●鈔票對現大洋 九九、三〇

●豆餅(鈔票、一枚妥市)

	午前	午後
現行	一、八三〇	一、七九〇
一月半	一、八二一	一、八二三
二月半	一、八三〇	一、八二五
三月半	一、八五五	一、八五〇
四月半	一、八五五	一、八五五
五月半	一、八六五	一、八六五

●豆油(鈔票、一箱妥市)

	午前	午後
現行	一六、九〇	一六、九〇
一月半	一六、八〇	………
二月半	………	………

●高粱(鈔票、百斤妥市)

	午前	午後
現行	三、二七	三、四〇
一月底	三、三一	………
二月底	三、四〇	………
三月底	三、四八	三、四八
四月底	三、五三	三、五〇
五月底	………	………

開原取引所

●金票對奉票

●金票對現洋票

	午前	午後
近卯開	二二五、七〇	二二三、五〇
又下市	二二六、五〇	二二三、三〇
遠卯開	………	………
又下市	………	………
妥數	………	………
現行	四六、五〇	四七、〇〇

公主嶺取引所

●大豆(現洋、一斗妥市)

	午前(開行)	午後開行
一月半	一、三三〇	一、三三〇
二月半	………	………
三月半	一、三七五	一、三五〇

●高粱(同上)

	午前(開行)	午後開行
一月半	………	………
二月半	………	………

長春取引所

●大豆(鈔票、壹妥市)

	午前(開行)	午後開行
一月半	一、三〇〇	一、二八〇
二月半	一、三四五	………
三月半	一、三九〇	一、四〇〇

●高粱(同上)

	午前	午後
一月半	〇、六三〇	………
二月半	〇、六七〇	………
三月半	〇、七一〇	………

●大豆(鈔票、壹妥市)

	午前(開行)	午後開行
一月半	二、二五〇	二、二二五
二月半	二、二五五	………
三月半	二、二八〇	二、三〇

●高粱(同上)

	午前	午後
一月半	………	五、二〇
二月半	五、八五	五、八五
三月半	………	………

哈爾濱交易所

●金票對哈大洋

●鈔票對大洋票

●金票對官帖

●大豆(哈大洋、壹甫特妥市)

	午前(開行)	午後開行
一月半	〇、八三〇	〇、八三〇
二月半	〇、八〇	〇、八四〇
三月半	〇、九二五	〇、九二五

●小麥(同上)

	午前	午後
一月半	一、三二〇	………
二月半	一、四五〇	………
三月半	一、五三五	………

●哈大洋對金票 一、五二〇

大阪期綿綫現行(金票、一梱妥市)

	午前(開行)	午後開行
一月底	一三五、九〇	一三六、一〇
二月底	一三八、二〇	一三九、四〇
三月底	一三五、三〇	一三五、三〇
四月底	一三一、七〇	一三〇、三〇
五月底	一二九、六〇	一三〇、三〇
六月底	一二八、六〇	一二八、五〇
七月底	一二七、五四	一二七、〇六

大阪布綿綫行(金票、壹疋妥市)

龍(市)	四、九〇
軍人(細布)	五、一五
顏細(布)	………
白美(大尺布)	三、二五
鵝鳥(斜布)	四、四五

(又三百斤妥市)

扇面(十六支)	一三二、〇〇
福助(廿支)	一二七、〇〇

瀋陽糧行市(現洋妥升)

大豆	一、三〇	稻子	一、二〇
豆餅	一、四〇	大麥	〇、七〇
豆油	一、七〇	小麥	一、二〇
白小豆	一、四〇	高粱	〇、六〇
紅小豆	一、四〇	包米	〇、七五
花小豆	一、二〇	精米	二、三〇
吉豆	一、二〇	元米	一、四〇
合豆	一、〇〇	小米	一、八〇
青豆	一、四〇	江米	一、三〇
麻豆	一、三〇	勝米	一、八〇
豌豆	一、一〇	稻米	二、八〇
精子	〇、七〇	糜米	一、一〇
谷子	〇、六〇	林米	………
麩子	〇、六〇	芝麻	三、〇〇
糜子	〇、六〇		

奉天金銀行

現大洋每元換小洋票	六〇、〇〇
金票每元換小洋票	一二七、〇〇
哈爾濱現洋票換小洋	五三、〇〇
現大洋每元兌換金票	〇、四七
哈票每元兌現大洋	〇、八九
現大洋每元兌鈔票	一、〇八

奉送白濁白帶救星之來蘇草 男子五淋白濁、女子赤白帶下、無論久患新起、切勿……此草代茶沖飲……

聲明作廢 ……

吉長鐵路管理局局長吉敦鐵路工程局局長郭續潤啓事

張家灣盛京時報分社緊要啓事 ……

中國乾電池製造總批發所

……非尋常藥品所能及其萬一近年來索者日多不得不略收本以資挹注每服大洋七角郵報向代理處採購一服送一服外埠郵寄每服加郵費七分上海春曉植物園啓　瀋陽代理店　西華門外路北眞正稻香村　中國電話三七四七號

……文街……一紙……作無效特此聲明　尙久魁啓

救一切傢俱什物均經救出損失無多……好友函電垂慰感激莫名祇以……時匆迫未遑分別答謝殊形歉仄專佈報端用鳴謝悃維希鑒照

本社……涉以後本社一切事宜委託……各界人士如有登廣告暨訂購報紙請與趙君接洽可也特此合併聲明　經理邵學農啓

本廠出品獅頭牌電池本埠各電料行均有代銷各種電池現時特……登報招請外埠分銷價目從廉來函接洽無不歡迎之至也　地址迎寧南市場口電話八五一四號

謎

寶成永命案索隱再誌

協勝豐果有假契逼之而然乎

債的悲劇

【遼源】寶成永執事任輔忱服毒身死、雖因外欠貨賬不能討進、欠外之債難以清償、然該號財東家道甚屬殷實、早爲人所盡知、對外信用頗著、雖現在一時生意蕭條、然亦尙可維持、不料有營口債權者協勝豐、派來四人內除協勝豐柜夥三人外、另有協勝豐煩來孫某者、（名姑隱）代表前來爲之

討賬

廣于寶成永內因東隔隣聚泰隆、欠協勝豐營口爐銀、按現價折核共現大洋一萬二千七百元、聚泰隆亦因本年外賬不易討進、一時難以償還協勝豐之債、無如協勝豐時不稍容非還不可、乃經聚泰隆經理齊崑山、常駐營口之客人、從中商酌將聚泰隆財東徐潤堂、所有大林站之街基市房、原地基及建築共費大洋一萬陸千餘元之產業、兌與協勝豐名下管業、言明價値大洋一萬四千元、

雙方

認可當書立文契時、係在寶成永內、代字人係協勝豐之人、中人乃而除齊崑山任輔忱二人外、其餘均爲協勝豐之人、書立乙紙外、又另行書立價値大洋五千元之文契乙紙、當簽字蓋章時、同衆經任輔忱、讀念契約文字至價値處時、經代字人急將契約由任手中奪取折疊置于匣內、經任輔忱詢問何以此契內寫五千元呢、該協勝豐代表人云、

此紙

契約少寫價値係爲預備登計時少花費用、彼時任輔忱以彼此均屬商家、口頭語之契約時常有之、此次聚泰隆以徐財東之產業、償還欠債賬目已算清結完了、因未置意、不料事後協勝豐不但不照約履行、且將捏寫之大洋五千元之僞實作爲實在外、併具呈法院聲請假扣押、法院不知其中底蘊、只可依照法律程序予以

裁決

派員執行假扣押之手續故聚泰隆於年前十二月廿九號、被封停業、于是滿城風雨、該任輔忱以中人資格、而齊崑山又不字識、何以當時未能親同兩造、說明另外書三五千元之契紙、希圖省花登記費之原委、今茲意外發生難怨自己之疏忽、更念協勝豐辦事人手段之

毒辣

本號亦欠其債難免步聚泰隆之後塵、是以忿恨異常、遂懷厭世之念、乃於年前十二月卅號、午後八鍾許吞服鴉片、延至次日卅一號早八時許死去、經李檢察官同王檢驗吏、到場檢驗時、李檢察官詢問任妻張氏、因何服毒致死情形、甚爲詳細併詢有無東夥及債權者、逼迫情事、

張氏

以無答之査張氏係于十二年卅號、午前十鍾許到遼、與其夫見面未三數語、任輔忱以櫃上不便居住迫令其妻張氏同子女前往外甥趙林家中去住、於是張氏攜帶子女辭去、及至同日晚八鍾許、任已服毒、及張氏趕到、詢問情由已不能言語、後經催詢僅曰該着死在此地、其他併未言及、所以檢官問時、張氏答無被逼情事、緣彼時張氏尙不知有協勝豐之

捏造

僞契情事、按該號雖有欠外之債、本能維持、何有尋死之必要、是以街談巷議咸謂任輔忱之死、係受協勝豐捏造假契之迫之所致云、

弄鎗

砰然一聲誤殺髮妻

妻之好事爲禍原

【黑龍江】本埠公安二分局管界、沃家胡同門牌一號住戶姜文舉者、在龍江縣充當測量員、一家數口、每月所得薪水、頗足自給髮妻張氏、勤於女紅、夫婦相得甚歡、毫無勃谿、年前十二月下旬、姜某常攜手槍由外歸家、放置上、其妻張氏則云我久聞手槍製造精巧、究屬耳聞、未曾眼見、其夫聆言、當將手槍取起、對妻撥弄、一時不愼、誤觸槍機、砰然一聲、致槍走火、將妻額部洞穿、血流如注、仰臥床上、途時氣絕身死、並將未滿四月之小孩、同時壓斃、亦云慘矣、而姜文舉視斯情狀、當即失聲痛哭、淚出如瀋、經人勸止、一面報告警署請驗、一面通知亡妻家屬、而張氏娘屋聞訊、立時奔到、見女慘狀、怒氣塡胸、大有不肯甘心之勢、姜文舉自稱純係誤傷致死、絕非有意、況我妻遭此慘情、我亦不願獨生等語、迨警署協同地檢處勘驗、亦屬額部彈傷一處、比及詢問同院四鄰、供稱該夫婦素昔和美、未聞有其別情、經地稱處飭令將棺掩埋、俟偵査明確、再行處理、將來究歸若何、容訪再誌、

吉林

牛馬行命案再誌

王純情願化錢贖罪

省會牛馬行街、前有王純與刁某、因言語不合、王純將刁某踢中要丸斃命一案、已誌本報、此事發生後、頗惹省會人士注目、茲因兇犯王純、家資甚富、大施運動、聞已化大洋數千元、永吉地方法院檢察處、雖經數次派員檢驗、該檢驗吏、認非王純過失致死、被已故刁某之妻、當屍塲將檢驗人員、大加辱罵、現下被告方面、意欲化欵若干、給刁妻爲度日費、再化欵若干、運動賣罪、但不知有司及刁妻、能否承認、容訪續誌、

不能按月發放、已相沿成習、故一般窮苦教員時感凍餒之憂、自王伯康縣長到任後、力剔積弊、整頓有加、現在教育界薪金、業能按月發放、各職教員等、皆喜形於色、從此教育前途庶有豸乎。

省府編行政工作報告

【吉林】省政府秘書處潘秘書長、爲編製十九年全年行政工作報告、指派本處各處管科科員分司編製派定之人員、聞第一科爲傅至樹採馨若、第二科爲張鎭樸、趙松超、劉紹宗第三科林常盛、第四科劉春雨旗豪科左都國等八員入、極已入手編製、編成後彙報國民政府、▲

離棄親子改嫁適人

風流婦難忍孀居

已與某少有染拒聽親隣勸解

【扶餘】縣邑城東北達戶村住戶陳某（排行老三、名未詳）、其弟妹劉氏、年卅三歲、丈夫早死、孀居多年、膝下子女年俱幼、而劉氏稍具姿色、賦性風流、夙有適人之志但其大伯陳老三以憫子侄年幼、無人照養、奈難隨劉氏之宏願（改嫁）然劉氏已與某少有染、陳倉暗渡、生子爲證、雖經親鄰再三勸解、（生米煮成熟飯）秦儀復世亦來不及了！日昨劉氏已與其大伯呈訴縣政府民事廳、要求甘願脫離親生子女、改嫁他人、

軍政官吏警備入黨

【吉林】政界確息、東北黨務現得入進行軍省兩署茲奉到副司令在津來電、大致謂近與中央黨部商定、東北將領官吏、均應正式入黨、業經議定辦法不日當將調查表格式發去、以便分給各自塡寫、彙齊候核、特先電知、希即預備等語、軍省兩署、業已遵電籌備、▲

延邊士紳條陳邊務

【吉林】延吉士紳曹錫齡等、爲延邊亂象已成、人心惶懼、呈請省政府速籌救濟、以安邊鄙、特陳管見多端、請採納施行等情、省政府以延邊匪患民生、本府極爲注意、如何防劇救濟、而經籌議、該氏等條陳各節、當於可能範圍內、盡量採納、已定有相當辦法、責成該管地方官認眞實施、▲

哈爾濱

各法團救濟市面擬發行通用紙幣

已派代表赴遼請示

哈埠市面、年來不振、實爲本埠第一窘、狀若不急謀補救至療脈年底、不知伊于胡底、兩商會及地方法團、擬請當局准許發行通用紙幣五千萬元、以備購買大豆小麥、及市面流通、已派代表赴遼寧、謁見當局、結果如何、當難預斷云、

並受特市市政局與長官公署、歡迎宴會、茲于九日早十時列車離哈返遼、東鐵特掛花車一輛、長官署派薛外交科長裴送至長春云、

周廳長力整教育

【哈爾濱】東省特別區教育廳廳長周守一氏、自上年四月接事、迄今八閱月矣、光陰迅速、又是一年春、往者不可諫來者當可追、本年教育廳訂應興應革之事、所在多有、當于六七等日、招集廳內重要職、速席會議、擬定校舍盡力建造、經費力謀節儉、教學力取嚴格、視學報告、務須認眞、教員與職員務須實力奉行職務、統計約有四十餘條云、

英攷察團事畢返遼

【哈爾濱】英國實業考查團湯姆氏一行九人、于六日到哈、下榻南國格爾德旅館、在哈視查呼海路局、油坊火磨、並各大商店、與東鐵總工廠、

合意離婚

妾有烟霞癖夫不得給資

兩相起惡感所致

【安東】官電街住戶袁紫綬、於去正月間、在省城、領得妓女邱玉英爲妾、携來安埠、與大婦同居、該妾染有烟霞之癖、其夫不能供給、遂私典衣物、以應急需、嗣爲袁某發覺、合加管束、稍知斂迹、近日又竊質衣物、雙方發生惡感、難再同居、商酌合意離婚、均合心願、於昨日（十一）赴該管廣濟街分所、請求離異、該所以事關婚姻涉訟當遂總局核辦云、

教局傳習塾師

【依蘭】本邑教育局長呂調元、在此寒假期內、設立塾師講習會、以備四鄉未經檢定之塾師來城講習、定於一月五日考試、十日入會習此次各塾師如不來考、決將該塾淘汰云、

教育界按月發薪

【延壽】本縣教育界薪金、

市政處設卡收捐

【吉林】本埠市政籌備處長劉樹春氏、以農民進城賣糧之化輪車、向來每四套一輛、徵收者吉洋四角、五套一輛者、收吉洋六角、征收此欵、作爲建築馬路之用欵、該處長、早已委託各車店、就近代爲征收

吉省請緩裁厘原因

【吉林】財政廳奉令於本月裁撤厘捐、業財政廳長、因此項收入、均指在十九年度預算支出之內、驟然裁去、無可挹注、勢必影響開支、爲此須預先籌備裁厘後之抵補、特請准省府呈請東北政委會電請財政部緩期三個月裁撤未悉能否邀准▲

潘秘書長由遼歸來

【吉林】省府秘書長潘鶚年氏、於開正赴遼寧行轅、謁見張主席陳商政務、在遼停留旬日、茲已公畢於十日歸來、當日升秘書處視事▲

省送留日生東渡

【吉林】省政府於年前十一月間、考取留日學生關振鐸甯寶璋兩名、茲已將該生等留學證書、由教育部請到、並定每名給予川資日金五十元、令赴期東渡、至東京留日經理員處報到、並限定關振鐸習農林、甯寶璋專習工業▲

李縣長赴王府弔唁

【張家灣】月之十日午後一時半、德惠縣縣長李泰廷、乘長途汽車經過本埠、探其詳情乃赴郭爾羅斯公王府弔唁、同行者有保衛團總隊長關紱三、帶領騎兵二十餘名、以資往返途中保護云、

教會長選出已函告各縣

【扶餘】縣教育局內之教育會、會長一席、由各校職教員、已選安中學校長張英華兼任斯職、張某辦事老成、大可勝任、該會昨已函告各縣教育會、計三十餘縣云、

安東

定期補試中醫

【安東】本埠市政籌備處前爲愼重民命起、於夏間、曾將全市中醫、考試甄別一次、惟漏未與考者、尙有醫生多名、亟應補考、茲聞該處、定於一月十八日、上午十時、假醫藥會、命題考試、報名日期、限至十七日截止、該日昨佈告周知云、

委任勤務員

【安東】商埠公安局、外勤巡官、梁勛臣、今秋因病請准

李局長視事

【長甸河口】本街硝磺分局長香品三、任職二載、辦理硝磺至宜、大見起色、不知何故現被撤職、於月之八日委李忠珍、前來接收、李局長、人極老成、關於硝磺事業、定有一番整頓云、

接生所行將畢業

【鳳城】接生傳習所、自開辦以來、已屆一月、該所長黃女士、以功課已授畢、乃定於月之十五日、舉行畢業云、

大霧

【拜泉】本邑地瀕寒帶、雖天寒地冷、居民習慣不以爲異、惟今年之寒超過往年、復發生大霧、每日由晨至午前十一時迷漫天日、對面不見人、及十一時至午後三時間微晴、自三時直達翌晨、霧如煙聚、冬節迄今無一朗明晴日、故僉謂霧中含毒、最易傳染時疫云、

清眞會職權劃分

【安東】清眞教會、於春間採用委員制、改組成立後、所有清眞寺、公有財產、以及學捐、均由該會管理、數月以來、辦理各事、同民鄉老會、多不贊成、雙方發生意見、經人調停、現始議定劃分權限、凡淸眞射公會財產收入、歸鄉老會辦理、囑民何文學校事宜、而淸眞教會、端管牽牛附加學捐辦理淸眞寺小學校事宜、從此權限劃淸、諒不能再生爭執矣

黑龍江

寶隆銀號拐欵潛逃

寶隆銀號、設於哈埠、各均有分號、平日信用、尙屬不惡、近受糧石虧累忽然倒閉、各地分號聞訊之下、一齊潛逃、故江省寶隆銀號、亦於十二月卅一日、柜夥人等齊行捲逃、聞該分號在江拖欠交通銀行三萬元、德長茂四千元、瑞興和一萬八千元、尙有批買糧石、拖欠鄉商各戶三十餘萬元之多、均未交付、加以本城託滙津平之欵、不下數萬元、皆未解付各該權得知、即報告軍警時、在昂站截獲、該號櫃夥一名、解省看押其江省分號經理尙無下落、正在嚴密査緝中然而該號分遣各地同時倒閉、一齊捲逃、是爲先期通知、按其行爲以爲、一跑了事、不顧他人之損害、可謂騙匪折向之流亞云、

省府委任諮議

【黑龍江】黑龍江松浦市政局長孟慶豐、日前因事瑩呈辭職、已蒙萬主席、極意挽留、而孟慶豐一再懇退、方邀俞允、特將該局長調省、當即委充省政府諮議、藉資臂助、而孟氏視當局優遇隆情、碍難辭卻、並於日昨接到委任到差任事云

大連

日航空社將舉行連市上空飛行

日本航空會社、自創辦以來、營業頗見發達、具成績優良、博得一般之好評、今年更擬進一步之計策擬於二三月間、借春初之候、舉行連市上空遊覽、以提倡市民飛行知識、刻正在向要塞當局及地方當局請求許可、一經批准、即可預備一切、地址仍由周水子飛行場起、飛至大連上空、周匝飛行、使乘客於剎那間、得窺連市全景每次歷時約十分鐘、收價每人金五元、聞客歲曾於皮子窩舉行、成績殊佳云、

電鐵添招華人車掌

【大連】滿電電鐵課、近鑒於市內電車車掌、有增加之必要、決定添招中國人車掌四十名、須有公學堂畢業資格、年齡自十六歲至廿歲、於本月廿日起、至廿四日止、每日午后由一時至四時自寫履歷書、到敗島廣場、常盤橋、水源地之各電鐵事務所報名候試云、

籃球戰勝者

師大軍受銀盾一座

係由兩公議會獎贈

【大連】北平師大籃球選手十二名、衝寒遠征、由華寧義指導、預備與滿鐵體育協會爲國際的友誼比賽、已略誌前列、該遠征軍、於七日下午抵連、因於舟中受顚簸之苦、稍事休息、故定於九日、十日、十一日三晚、假神明高等女校之健身房、爲比賽地點、因限於地勢、故略收入場費、以滋限制、每券售金三角、觀衆甚形踴躍、就售出券數計算、約有五百餘人、場中已無隙地、但近日天氣陡寒、室內暖汽管因受冷炸裂、雖於此寒威逼人之候、陣容之勇氣不因是而稍殺、而觀衆之精神、亦未少減兩陣對圓、各顯身手、彼攻此守、爾突我衝、相搏對峙、掌聲雷動、結果竟以五十七對十八、而師大軍乃奏凱歌矣、此次大連東西兩公議會、對於師大來連獲得勝利、於國際體育上、頗覺增光、遂定製銀盾一座、文曰「仁俠精神」預備於本日之夕、當場贈與師大、以做永久紀念、九日午並有中華青年會、及秦東報社、特在秦華樓設宴、歡迎該遠征軍全體、並外約南開校友會麗于等、幫同招待、中青幹事長、張洪五等、代表致辭、賓主盡歡而散聞華寧義君、因同志之敦勸、於十日午後二時、在中青大講堂公開講演、講題爲「體育的十誡」、一並君畢業於美國春田大學、學識淵深、卓聲學界、曾著有「籃球術」一書、足見對於體育、更有深刻之研究、是日往聽者、頗爲擁擠、後至均抱向隅之嘆云、

CHINA-REISE
A.L·STRONG

鮑羅廷脫出記

美國史特倫女士著　金中孚譯

……憧憬之寧夏……

（C4）

救世學校費德辣談

滯在寧夏兩週零三日、對此憧憬之市街、心生倦怠、因在此地不能購得揮發油、勢不得不待運自平涼之豫備品到來、此外尙須修理瀛車、就中以鮑羅廷之「貝克」車尤有特別加意修理之必要中庭掘一深穴、上懸「貝克車」、到若當晚損壞之鐵製車底、自下方可能修理、惟其後工作進行不靈、間係因傭用之鐵爐匠人、吸食鴉片、致耗許久時間、

予等蒙孟將軍招宴及其他種種招待、並出乘馬贈與貝爾西陳及鮑羅廷、以備清晨遠出乘用、此外或招晚餐或招話電計亦數次、中國戲園及附近澡塘因吾旅行隊諸男子惠顧、數晚爲之滿堂、惟婦人不便使用、澡塘又在戲園不得不開婦人用特別席、至予等之華人司機聞赴不潔之娛樂場（宿妓）？耗去光陰與金錢、

一日朝諸人爲購今後旅程中必要之果品、點心及其他毛皮等品、率赴街頭、因之予往訪內地中國傳道教會、一小店員導予前往、教會距大街僅數百米突、門上有英字「Salvation School」（救世學校）傍依極長中國文字、曾於一夕、鮑羅廷勸予以「主之捕虜」爲題、描寫居於邊境地是等宣教師之生活、

此等宣教師若干週間與同僚斷絕一切交際、處於不能逃離之空虛與寂寞、以度其病的生活、「救世學校」校長費德辣氏遠在二十五年以前卒業於莫帝聖書學校、於是彼得獨斷的福音書之世界觀、其後在本校本其所得以教人、彼認眞痛惜中國四億貴魂、以不可止留之速度向地獄潰走、然後自信出國外救濟彼等一事、爲自已之天職、此信仰之如何眞實、可由彼之結婚觀想像而得、（未完）

東鐵火車改定時間

【滿溝站】本站驟於入冬以來、往來旅客日漸增多、是因改變行車時間、每日早兩點十一分到第二十三次開昂昂溪、早第四次大票、五點五十四分到、開哈爾濱、下午第二十四次、六點四十二到、開哈爾濱、下午第三次大票、六點四十六分到、開滿洲里、每星期一三五日、第六次急行、該日早七點零三分到、由滿洲里開綏芬河、每星期三五日及星期日、第五次急行、該日下午五點二十一分到、由綏芬河開滿洲里此外專車、貨車、不在此列、査今次所改時間業於一月一日實行云云、

火車被焚

【滿溝站】本站北二十里郭爾洛斯小站、於本月四日下午十一點、站內第七號孫鳳儀草廠、內有洋草客陳洪恩、裝洋草一火車、及車下積存洋草

鄉民控告孟村長

數十餘名聯袂來賽

達到目的始行歸去

【撫順】本縣四區驛馬站村長孟繁全自接差以來、竟擅作威福、並苛派會賬一千二百餘圓當鄉民衆以當此米珠薪桂、擔負不了、雖迭請減輕、終未辦到、民衆無奈、聯名數十餘名、由該村徒步來寨、擬面見縣長、打倒村長孟繁全、以維民生、適張縣長因公晉省、現該鄉民統住於市內天福棧、聞縣長回轅、不達目的不止云

縣長與局長宴客

【開原】縣政府縣長佟驥聲氏、與公安局長尹捷卿氏、爲舉行新年宴會、特假開原驛福賓樓飯莊、邀請日警署長前田、華商公議會正副會長、稅捐局長邊樹棟氏、及城內各機關各法團首領、於午后一時蒞萃一堂、大開盛饌、賓主言懽、觥籌交錯、頗爲一時浩盛矣、

縣長晉省

【青岡】本邑縣長王敬三、蒞任以來、勵精圖治、對於應興應革事宜、無不極力提倡、次第舉辦、前爲建修監獄四鄉電話、及城壕改修城牆等工程曾電請晉省、擬向當局報告一切、以便進行、茲邀省府回電允准、該縣長奉電後、乃於昨五日、會同建設局長姚維唐、啓程晉省、聞所遺職務、委該府秘書王輔廷、代拆代行云、

王縣長接印視事

【林甸】縣長高國柱、調任安磯、遺缺經省政府遴委王樹章接充、王縣長於一月二號帶隨從數人抵林、三號接篆視事聞王君少年英俊、品學兼優、歷充軍政各要差、將來對於林邑政治、必有一番刷新云、

縣農會會長選定

【鐵嶺】縣農會定於十一日改選會長、已誌前報、是日十時開始投票、到會者二千餘人、並請縣長及各界首領到塲監視、開櫃後前會長于恂得九百七十五票、當選爲正會長、次多數爲石吉魁得九百六十五票、經選爲副會長云、

請准救濟

【東豐】本縣金融吃緊、市面蕭條、以致一般農商、賠累不堪、叫苦連天、現下愈行緊急、市面尤呈荒涼之狀、王縣長日覩商農交敝情形、一再請省憲飭官銀號代欵、以資救濟迄未實行、現經各法團士紳等討論、公推財政局長崔顯庭、第一區區長劉國章、代表晉省、向當局籲請、已蒙當局恤各縣艱窘、通盤籌劃、各縣設立農商貸欵事務所、大約不日即能實現、該代表等業經遄返、向各方報告、以致人心平穩、安居樂業云、

商號經理鷄姦青年

【雙樂鎭】本鎭東街路北天發福貨店財東兼各支店總經理號內青年櫃夥非某相貌頗佳、素性好淫、頗有斷袖之癖、見該淫情大熾、欲效龍陽故事、遂多方引誘不得、該經理見善求無效、竟大施威勢、强迫鷄姦、否則裁逐出號、該青年因恐被裁、勉强俯就、該經理見恥、近來你恩我愛、如膠似漆、幾如婦夫矣、似此牝牡不分、陰陽逆施、殊屬有碍風化、況該經理身居商界、又兼爲各支店財東及總經理、竟不知恥、作此醜行、實亦商界之恥云、

千金寨市街移動說

【撫順】近據街談巷議、炭礦當局、擬將千金寨市街、與榆林堡塔灣互相更換、而千金寨之商家、統遷移於該處、以備施行大揭蓋工作、蓋榆林堡與塔之土地、已由炭礦買收多數故也、並聞炭礦當局、如交涉成爲事實、擬由塔灣至新站修一鐵橋、以便交通、確否姑誌之、以待證實、

總商會召集開會

【西安】縣商會前准遼寧省總商會函開、定於本月十日開全省商會會議以資討論全省商務應興應革等事項、聞西安縣商會已定赴會出席人員、爲魏化南主席前往云、

財廳令禁現洋出境

【西安】西安縣政府、奉遼寧省財政廳令開、査禁現洋出境、所有街市上之流通、均以東三省官銀號及四行號聯合準備庫之現洋兌換券行使、其有出境者帶現洋百元以下准許攜帶、否則有大宗現洋出境者、准警察査獲沒收、並有詳細章程十一條等因、王縣長奉到布告刻已張貼俾衆週知云、

檢定教員緩期

【遼陽】本城鄉鎭各學校教員、前經教局擬訂寒假期舉辦檢定、現因假期迫近、並各自證明文件呈廳查驗、未經發還無憑攷查、諸感不便、特緩至廿年暑假期再行舉辦云、

消防撥歸公安局辦理

【遼陽】縣府奉民廳令、茲以各縣消防事宜、有歸縣府辦理者、有公安局辦理者、亟應畫一、特令各縣、消防撥歸公安局辦理由縣府負責監督云、

渡河幾遭沒頂

【遼陽】邑北夾河村住有農民張玉林者、於日前往鄰村辦事、行至葯家卜村前渡河、行抵河中氷凍不厚、突然氷裂、張某沉於河內、幸經行人撞見急上前將伊援出、未致溺斃云

營口

金票漲價

營市各錢莊於近日內、忽感金票缺少、驟行漲價、每元須用現洋二元三四角兌換一元云

營田汽車公司成立

【營口】年來交通事業、頗稱發展、小紅樓胡同內、路西設有營田瀛車公司一處、每日上午八時及十一時、准由營口開至田莊台一次刻已成立有日

北票煤缺乏

【營口】北票煤礦公司、近運票煤堆積如山、銷售頗廣、近以埠內燒用者、喜其質堅火廉、所有大塊煤、運不敷用、殊感缺乏云、

朱將軍過綏回錦

【綏中】中國慈善聯合總會監督朱子橋氏、僕僕風塵、賑陝災、隔身關內、已屆年餘茲因顧念遼西水災、特返故鄉視查、於月之十一日上午搭車過綏、本縣縣長、特赴車站迎候、面報綏災情形、及賑濟近況云、

孔瑞蘭啟事

妾孔瑞蘭年十九歲山東濟南人氏曾畢業於濟南高等學校前年隨父母避難來遼寓大西關月窗胡同於去春經媒人介紹於劉作祥爲妻擇定三月初八正式結婚後月餘夫即赴天津貿易焉知在未婚之前夫身有花柳痧毒未清故妾身受其傳染初起之時下部微破因不甚疼痛隨不以爲然經醫調治又不方便故遲延兩個多月後章毒氣大發蔓延遍身並見梅毒疹發現五官甚爲難堪全身骨節疼痛動轉十分艱難迫於無奈不顧羞耻遍請中西醫調治此情急時亂投醫藥盡針藥之苦化費藥資若干病毫無功效漸漸咽喉潰爛飲食不能下咽形容非常憔悴終日病臥在床堪堪有性命之危居家老少十分憂慮與夫往天津去信數封茲因有要事在外一時奈難脫離回家而家所有之欵均已用盡度日尚且難爲有治病之費全家束手無策只可待斃而已常言說人不該死終須有救忽一日妾父閱報見載有小西關開新之嵩田醫院對於花柳一科頗有經驗又兼新張開幕普

救同胞施治三月醫藥免費讀閱之下甚爲歡喜妾父隨到該院詳述一往之病狀並苦苦哀求該院大醫生德國醫學博士沈子廉君果有活人之心而自備汽車來寓舍診視結果斷定確係梅毒症之第二期隨時注射德國藥針一次並給內服藥水一瓶三日之後大見奇功各部疼痛減去多半又隔三日動轉自由飲食漸漸亦加增此時心中歡喜非常同父到該院再求調治又注射一針給藥水一瓶前後共二十日諸症痊癒也此不幸中之幸如此危險重症前者用去藥費若干並未見效今未化分文得獲痊癒該院可稱爲熱心濟世妙手活人也直至如今並未復犯妾確信該院係用根本治療此活命之恩無以爲報特將經過之情形並小照一張登諸報端一則爲感謝嵩田醫院之大德二則並可介紹患花柳病者諸君速往該院就診免受無限之苦而同享健康之福也

嵩田設奉天小西關大街上頭南 分院設哈爾濱道外正陽街口八道街

肺癆病特效藥

三那星

溶解臘質 殺盡癆菌

三那星肺癆病特效藥出世

▲從前死於肺癆病的都是冤枉死
▲目前正患肺癆病的都可以不死
○三那星治一二期肺癆病有藥到病除之功
○三那星治第三期肺癆病有起死回生之力
○數千年來各醫不能解決的難症有了解決
○數千年來名醫嘆爲無藥的重症有了救星

肺癆病不難治……難在不能攻破肺癆菌之臘質保障及節結堡壘！
三那星非奇藥……奇在可以攻破肺癆菌之臘質保障及結節武裝！

肺癆病係由肺癆菌之作祟，此菌一入人體，所到之處，便成結節致斷血行之路，且能分泌一種抗酸性臘質以防禦一切外來藥力之侵入，故極難治療，三那星功能溶解肺癆菌之抗酸性蠟質，使藥力直達患部而殺盡癆菌，故無論一二三期肺癆，均能於短時期內克奏奇功

奉送｜最新肺病療養指導書｜三那星實驗報告書｜函索立即寄贈

上海仁記路三十五號美商愛世開洋行獨家經理
遼寧 十一緯路七十三號 美商愛世開洋行
哈爾濱 道外正陽四道街口 美商愛世開洋行
▲每瓶定價洋十元 各埠藥房均有出售

商部註冊 靈芝商標 天津

中央衛生試驗所化驗 全國禁煙委員會張主席贈（除惡務盡）

馮氏斷癮救苦金丹

天津特別市 展覽會得特獎（一百分）▲社會局出示保護▲衛生局化驗註冊▲天津警廳化驗註冊
直隸省長傳諭嘉獎▲山西省署核准佈案▲上海商會給證獎勵
太原警處出示保護▲漢口警處核準備案

▲風行海內六十三年（本堂自清同治七年設立）此丹專戒嗎啡海龍英等毒 及鴉片煙癮輕者一付用十天重者三付分兩星期均能和平不吐不瀉 痛苦毫無於不知不曉中將癮斷淨且飲食驟增精神煥發已呈各省官廳化驗註冊 復經▲天津 煙台 濟南河間黃沙河安國昌黎無錫 宣化涿鹿紹興等五十七處拒毒會試用成効卓著 戒除者指不勝數收到各處謝函證明書▲前曾逐日在天津各報披露每付僅收回藥本 現洋一元本堂爲補助拒毒起見 如蒙各縣拒毒會函購者價目尤格外克己以盡濟世之心外埠函購加寄費八分或用

郵票一百十三分替代

本堂發售此丹已歷六十三年 非似市上藉廣告售假藥騙錢欺人者所可比擬是以本堂備有影印効驗證明錄請將此廣告剪下附郵票二分當即奉閱

益世保胎膏 專治婦人小產滑胎一症神效異常百發百中四貼一元郵費八分影印效錄承索即付

總號 天津西馬路宣講所前九十四號 分號 法租界大沽市場二層樓上 峻芝堂
▲招請外埠經理處 ▲遼寧經售處震泰報局
哈爾濱道外正陽四道街口歐羅巴行經理

打倒欺人的假藥

藥房所製國垣甘露純川國產上等藥料專能戒除鴉片嗎啡及特別名等流毒性質極穩不乾不燥非市上以假藥騙人者可比本藥房以濟世爲懷非藉宣傳力作用 若予不信敬請試驗方知言之不謬也 備有說明書及簡章函索即寄 每瓶現大洋一元 瀋陽總批發處大西邊門外路北陳文忠商店 西豐三合公 安東永豐盛 遼陽德發軒 西安中和旅館 熊岳城天興隆 梨樹縣公和泉 四平街道東天聚亨 雲生茶莊 安東縣草河口義合店
歡迎外城代售處來函接洽或面議均可
遼寧大西邊門北二經路壯志里國垣藥房啓

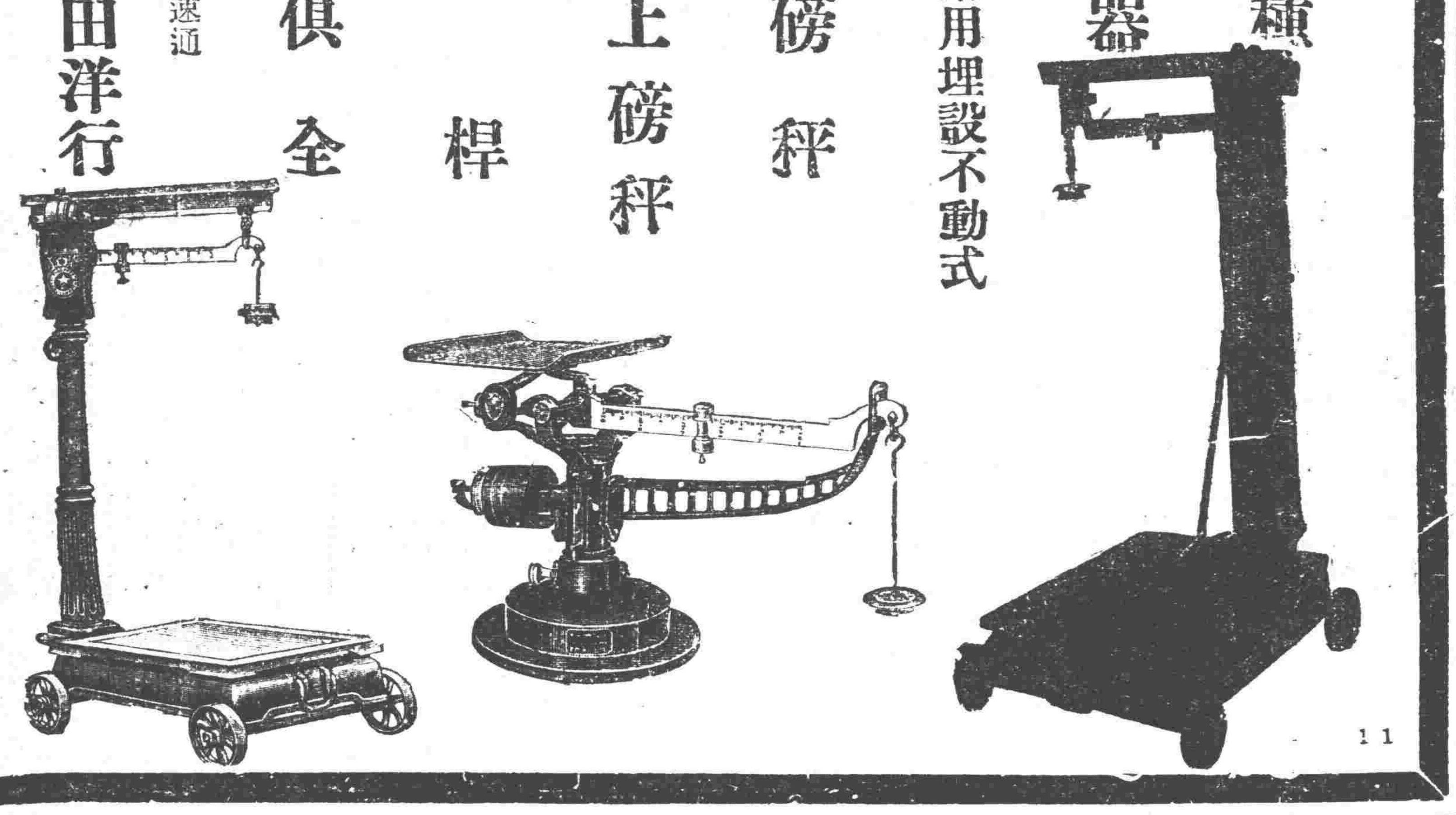

各種衡器
鐵路用埋設不動式
磅秤
棹上磅秤
秤桿
俱全

遼寧浪速通
合名會社 藤田洋行

滿蒙毛織工廠

一、軍用毛呢毛毯
一、防寒實用毛毯
一、優良俄式花毯
一、厚呢毛紗嗶嘰
一、毛繩

工廠、遼寧皇姑屯南 售貨處、遼寧日站浪速通（日本郵便局對過）
日電話二三七二八號 二九六二
批發零售均無不可

大注意立案藥一瓶好

新紅血

不願打藥針者注意 有毒去毒無毒清血花柳病去根完善藥 立能洗除全身血液 每瓶一元五 一切花柳毒症善後清血尤効

金剛鐵色藥片

男女唯一強精，最新鐵質藥，虛弱者補之，虧損者扶之，不但陽萎者立舉，反行增精補血，可稱萬能，造人生之快藥，作男女意情之要素，加料飯後用，忌茶水，一日服兩回一回兩片，房事前服六片，
美印度高加索柏羅斯大醫生加料金剛鐵色藥片四元，普通一元四角 哈濱柏羅斯賬房 江省中西藥房 遼寧大生藥房

特約總代售遼寧小西關 大生藥房

安東大生東 富錦縣吉盛隆 宋站大德堂 長春天德堂 吉林三益堂 湯源福壽堂 遼陽天玉成 海倫天豐恒 鐵嶺廣興德 拜泉錦和成 吉林永德堂 錦縣福金生 江省中西藥房 公主嶺三合公 甯安文濟藥房 吉林中西藥房 嫩江衛生藥房 一面坡鴻聚興 曹蘭店康德記 四平街原生東 双城華昌藥房 青岡縣增壽永 吉林五州藥房 錦縣天壽藥房

本溪興春釆 綏化同春堂 望奎同發盛 湯原世原泰 長春泰和祥 廣州福生堂 肇水廣增和 明州志義成 金源德慶會 遼倫久逢長 海林泰華西 吉林千金寨信仁堂 長春義和謙 吉林濟生藥房 大連華西藥房 鐵嶺大青堆子 昂昂溪永春和 長春中西藥房 佳木斯春和堂 遼寧中西藥房 茡沙河德慶永 巴彥民發藥店 安達縣延壽堂 敦化中西藥房 江省中西藥房

清血解毒 喜肥力

中華代理店

北平各大藥房均有出售 天津各大藥房均有出售 通州心順成 營口萬順成 營口義順成 綏中縣東和堂 義縣大增堂 錦縣福金生 唐山安大藥房 秦王島永熾昌 山海關公和祥 煙台福興堂 興城德興昌 旅順仙芝堂 旅順大德堂 金州志義藥局 瓦房店天和堂 呼蘭河天和堂 海林站會榮祥

遼甯日站恒濟堂 遼寧北市場恒濟堂 遼寧中西大藥房 遼寧和盛泉 遼寧裕慶德 遼寧大吉祥 遼寧萬生堂 遼寧同利生 公主嶺三合公 四平街天德堂 開原德祥原 遼寧義和堂 營口中西大藥房 營口義興成餘記 營口洪春堂 營口天和堂

千金寨德泰興 梨樹縣天德堂 本溪湖春和盛 安東仁盛東 安東福興東 鳳凰城大德生 蓋平盛春義 大石橋樂合祥 海城德增福 大連西崗廣和堂 大連西崗天和藥房 大連華泰藥房 大連華西藥房 烏凡壘盛發祥 橫道河子天合堂 熊岳新泰興 范家屯德慶和 溝幇子廣生堂

北鎮福隆永 吉林寶升堂 樺甸天益堂 吉林瑞發祥 吉林育生遠 吉林順義堂 吉林天益堂 吉林世德堂 吉林下九台世德堂 長春世一堂 長春天和堂 長春城裡同德堂 洮南縣德慶仁 長春三馬路中西藥房 鷄冠山德厚興 張家灣德泰增 雙城合長義

雙城縣世昌增 雙城縣世一堂 蘆台大同仁 阿城縣世昌永 江省泰華西藥商行 一面坡德和鉦 昂昂溪育升瑞 安達站萬春堂 公主嶺德泰祥 滿洲里德茂盛 呼蘭縣錦和彩 呼蘭復合堂 綏化縣和發福 綏化縣聚德西 富克永生藥房 富錦廣和發 佳木斯天德堂 西集廠百工藥店

通河縣同發德 甜草崗新來春 灤縣洪泰成 巴彥縣同發廣 巴彥縣信記書局 海倫天益恒 海倫久逢長 拜泉華昌照相館 拜泉英美煙公司 望奎新藥房 蘭西中西藥房 豐樂鎮通聚成 大來縣衛生藥房 海拉爾洪順堂 甯安縣永生堂 甯安縣振興堂 甯安縣萬生堂

鐵嶺福合盛 八面城德慶同 遼源德會慶 遼源歐美西號 雙城堡永德堂 大沽義和文記

設無處購買請將款寄至總發行哈爾濱道外泰華西藥商行立即寄上不致有誤 每瓶洋一元五角 每打十五元

遼寧代理店 鐘樓南 大成大藥房

凡人之生長皆賴乎血液之週流而血液之週流乃所以健康肢體舒展氣管之關要也故血液稍有虧損體質因之衰弱敵染力纖之而減少外毒遂乘虛而入即醫書所謂血勝毒則敗之血敗毒則勝之實斯理也然毒性不一毒質各異論毒之最烈者莫甚於花柳毒也輕則害及終身重則傳遺後嗣設治之不善即有性命之虞凱輯氏兄弟大醫生洞覩斯情實難袖手故採選上等清血解毒藥材經專門化學藥劑師提取精液毫無雜質藥性溫和而不猛效力宏富而不燥爲達和者易於飲服實係清血藥之一大王也 凱輯氏兄弟大醫生聖藥喜肥力 係清血解毒無上之佳品此藥功能清理血液洗除週身之濕毒及諸種潰瘡使病者添置白血球增加敵染力發達筋肉活潑血液專能滅逐毒質使毒循序而出不遺根基凡服此藥者定能脫離病域而登壽世非虛語也 凱輯氏兄弟大醫生內服清血解毒喜肥力

主治 清血解毒除濕化瘤。皮膚班點。梅毒痴瘡。骨節疼痛。癩症肯瘡喉鼻腫。升頂歸後。梅性疥瘡。滑瘻脚氣。毒性結核。軟硬疳疾。血分不清。虧氣虧血。男婦各種。癆瘵及婦女花柳梅毒症。或毒性。不孕或因毒閉經。或梅毒化胎。或子宮作潰。或毒串終身不孕。赤白帶下。月信差前差後或終日淋漓不止。以及脫落毛髮。頑毒痔瘡喉痛音啞。毒染耳聾。或梅毒入骨。一經服用。百毒俱消。血液立清。元氣恢復身體纖之而壯設無病用之預防。或疎似之毒症。及直接傳染。間接傳染。均可服用。故西人每以凱輯氏兄弟大醫生聖藥喜肥力均贊爲清血解毒誠哉斯言也。

瀋陽開明書店通告

敝店接盤瀋陽城內鼓樓北新中國書店大致就緒本店出版教科用書、小說、散文、戲劇、詩詞、文藝、論著、少年讀物、歷史、社會、科學、哲學、婦女問題、音樂、書法等、及滬上各大書局之新書均已運到茲特定元月六日先行交易擇吉開張賜顧諸君盍興乎來 備有詳細目錄函索即寄

遼寧鼓樓北路西 開明書店啓

最新發明

歐文併用華文打字機

裝璜精巧 運用靈便

一架能代三名書記 每分鐘打五十餘字 本公司現有專門打字員待聘 如有需用此項人材者請向本公司接洽可也

▲說明書函索即寄

華文打字機製造公司啓
大連市山縣通一五五番

萬年聲

專賣各種唱機風琴花色繁多
精工修理話匣風琴

遼寧城內中街

大石橋▷ 營口 大石橋
余部▷ 大連 金州 貔子窩 四家子
四洮▷ 四街門 鄭家屯 通遼 洮南
長吉▷ 長春 吉林
安奉▷ 安東 鳳凰城 本溪湖 奉天
北寧▷ 瀋陽 新民 溝幫子 錦縣 山海關 天津 北平
東省▷ 滿洲里 海拉爾 齊齊哈爾 哈爾濱 長春

神皋雜俎　歡迎投稿

小說

短篇小說 屈原（三十七）（小天）

屈原自得到了張儀偕同唐昧出京回秦的消息。更知道了懷王只准他回鄉居住。不准他上朝入宮的嚴命。雖放心了這次私自歸來是無死罪。然而憂悶蟄伏。似乎永遠不能忘掉了垂亡的國家。光陰過的非常之快。他在樂平里門前。與老母愛女看完了中秋的皓月。轉瞬又看得了故鄉梅花初放時候的紛紛白雪。屈家村外林麓的邊際。値正冬日。仍然是有不少村人在那裡面玩耍徘徊。有的是老頭兒帶着獵犬捕捉野兔山雞。有的是鄉里的小兒在林中一群一群的擲雪鬪戰。屈原家中的五穀。今年是特別的豐收。佃戶送來的黍米。既塡滿了倉廩。更有幾個傭人爲之照料。使不能用他親自經理。他閑着無事。除了到鄰家看看族中的老嫂紡綫織布以外。必到林中想着醞釀自己的詩懷。他頗有心把自身的遭逢隱憂。作一篇長歌傳給世人。或者寄給朝中的知己李恭。但因有兩個小的甥男。不時隨在他的身後追問攪擾。以致終是使他未能落筆。悲哀難伸。郢京的故舊。不論是范環。陳軫。甚至蔡浩。孟阿。近來都時有書信殷殷的問候。尤其是大將屈匄唐昧兩人因爲又要出師伐秦了。也向屈原報告即將遠赴沙場。以死爲國盡忠。最後李恭的來書。却把懷王伐秦的原因。述說的一點無遺。

朝廷徵發着頭壯丁的命令傳到屈家村了。林麓間的閑人。一時都逍伏自己的家中。不敢再到門外。歸州的衙役只好把徵發的聖旨。走到樂平里來首先告給了曾經作過大夫的屈原。屈原得到了徵發着頭壯丁的聖旨。連忙轉告了族中的父老兄弟。說朝廷徵發着頭壯丁。是爲着受了秦國和張儀的欺侮。若不出兵撻伐。萬不能雪去國家的莫大羞恥。一般父老都向屈原回答說。當初你作左徒時候。諫諍皇帝。不可迎接張儀。不可拒絕齊國。皇帝始終不聽。如今你已被讒害。離了朝廷。國事眞是不出你的所料。引起秦國的欺侮。我們只有候着斷頭。不能應徵前往。屈原又對他們解釋說。國家事大。當官事小。大家還得想法去爲國宣勞纔好。屈原同衙役演說了半日。屈家村仍無一人甘願再當皇帝徵發的着頭或是壯丁。只有屈原的老僕許壽。和村中一個善於騎馬的青年。體諒了屈原的心思。慷慨肯以從戎。好在屈家村僅僅徵發一個着頭一個壯丁。過了一日。他們便和歸州的衙役。一同達去。屈原修了幾封回答郢京故舊的書函。便送他們赶緊由歸州應徵赴京。（未完）

筆記

易經引義（陶明濬）

利貞征凶弗損益之

正義曰。柔不可以全益。剛不可以全削。下不可以无正。初九已損剛以益柔。爲順。六四爲初六。九二復損。已以益六五。爲六二則成剝卦矣。故九二利以居而守正。進之於柔則凶。有曰利貞征凶也。既征凶故九二不損已而務益。故曰不損益之也。按正人君子在國家多難之時。未嘗不思有益於國也。未嘗不思及時而報之也。然在此多難之世。爲無可爲。而動則必凶。不如以貞自守。不肯妄進。則未嘗一無所利。征者往也。不當往之時。而勉强一往。則大難之至。即在眼前。且已存於身者。不能自正。則所以進者。亦未必出於正。當大亂之世。以正而進。猶恐爲群小之所惎。何況以好事喜功爲心不量己之才力。時勢如何。亦全不計較。此天下庸妄之人也。爲則必陷。動則必辱。一定之理。而无可逃者。易以貞利戒之。猶恐其不信也。又告之以征凶。弗損即所以益之也。不征則無凶之可言。無凶者。等於得吉也。弗損者。等於益之也。非剛中之德。孰足語於此。

按士君子之處世也。必經有道。如不得其道。則進固凶。退亦未嘗不凶也。如得其道。則守固有益。進亦不損也。九二所處之地位。一不可動。不可進之者也。如違其道而妄動焉。躁進焉。未嘗不可偸安一時。而其凶也。將不知其多少。及乎凶之已至。而後悔其動之妄進之躁。不止爲人所笑。抑且無濟於事也。雖然能守者。亦至不易之事。人在將進不進。將止不止之時。見其可利也。則不悟其可害也者。見其可進。則不悟其可守也者。見其可動。則不悟其可靜也者。此天下人之通患也。兼權熟計。深思愼取非剛中之人不能。九二剛中。自守。亦惟剛於中者。而後可志在自守。惟剛於中者。惟能以利貞也。中一有陰柔之性。則進退動靜。受環境之支配。爲外物所驅使。在已亦不能自主。夫如是。其征也必凶。其凶也必矣。安能弗損。安能益之乎。

討論

男女平權之理論與徵實（金國光）

（一）導言

在未討論本題之先。我先談談男女不平權的歷史。我們從上古社會進化的歷史看來。確知從游牧時代。進化到農業時代。到了農業時代。居住有一定地方。和逐水草而居的時候。大不相同。這時候的土地。雖說是任意佔取。但是被誰佔取以後。他就有了主權。所說私有財產制度。也恰在這時候成立了。私有的財產制度一成立。將人類就變成一種特殊經濟制度之產物。而男女也順着這個趨勢。分成內外兩種對立的階級。而男子終日在外工作。因爲他們比婦女身材高大。力量也不相同。就男子說。自然是優於工作。而婦女長於治家。（如烹飪縫紉等）加上生產的責任。戶內的瑣事。教養子女。事奉老人。種種細碎事務。全加上她們的身上。所以從男女生理上的差別。職務上的不同。於是遂致待遇也不同了。這種不平等的事實一產生。遂之就生出不平等的現象。這種現象演進的結果。而婦女遂以由自人。一變而爲奴隸了！最好是日本伊藤野枝女士說過『自來男子都以女子之身體當作財產的一部分。全是從母系制度。變爲父系制度相反而成』西人瑟維林說過『有身軀。有動機。而無自由者。謂之牲畜』我們從這兩人的話看來。兩千年以來。女子的地位。實被壓迫到極點。況說從近世產業革命以後。家庭的手工業崩壞。而資本制度成立。將女子的地位。壓低到零度。加上中國社會相傳的種種不良風俗—纏足束胸束腰等等—使婦女的體力。日日退化。將人類的生育平等。一齊破壞。一般聖經哲言。又有什麼『以順爲正者。妾婦之道也』『女子無才便是德』『牝雞司晨。爲家之索』『夫爲妻綱』一類話。所以她們。也就無有求學機會。她們的自身完全處於被動的地位。有什麼平權可言。於是男子在社會上。獨佔一切重要活動的機關。優美之地位。而女子對於社會的發展。秩序的維持。毫無涉足之地了！至見她們的能力。日日衰弱。個性絕不能發展。在社會上的地位。一點權力也沒有。所以她們的權利。也就日日減少。以上這種男女不平等的事實與現象在十九世紀時候。英國婦女中。也稍有這種現象。不過經美國士女提倡改革後。西洋男女平權的呼聲。日高一日。所以現在的進步。很可驚人。我們老大的中國。在這新潮激盪的期中。一般先覺的士女們。也漸漸喊起男女平權的口號來了。什麼女子繼承權啦。自十五年十月。已經公布實行。這也是男女平權的先兆了。所以我先將男女不平權的歷史。叙述一番。使讀者了解這種理論的謬背。風習的不良。將那些『男子位乎外。女子位乎內』以順爲正者也』『女子無才便是德』『夫倡婦隨』…等等格言打破。以下再進而討論這問題的本義。

（二）男女平權之萌芽

男女平權的遠因。倡自盧騷。近因成自斯賓羅賽。歐洲經這二人提倡以後。這種呼聲。一日比一日高。於是歐美各地風行。象風起雲湧一般似的。纔達到今日的目的。目的優美的成績。這種主義早已越過太平洋大西洋來到了中國。我們要知道。男女平權也是時代的產兒。時潮的趨勢。社會進化的產品。請禮教先生們。不用少見多怪。別說提倡這種主義者。爲名教中之罪人。章太炎說的很對。『數極而遷。雖才士弗能以爲美』『凡力不平衡。均勢不能存立』從這些話。可見女子被壓迫太甚。這種提議。是必然的現象。不足奇怪。象廢掉纏足風俗。推倒專制。誰不稱快呢？閱者若有懷疑的。請你『廣安勿躁』往下看男女平權的論據。（未完）

小說

巖窟島伯爵　第四十四章（四七三）

法國大仲馬原作　儒丐穆辰公意譯

阿伯爾道、但是、伯爵的行爲、不是對於我家都沒有敵意的、夫人見說、震顫着把阿伯爾又看了看、因道、你爲何這樣疑惑伯爵、太錯了、三日前他不是你最欽佩的友人麼、你沒和他一同到別莊去住麼、阿伯爾見說、不禁苦笑了笑、意思說、你老人家那里知道、藉使他不與我爲敵、也不過爲把我調開、好別妨害他的策略、我已是上了他的當了、夫人見他發出這樣的苦笑、心裡早已瞧科、天下母親愛子之情、眞是無可形容的、這時夫人暫且無言、阿伯爾亦無話可說、夫人雖然無言、心裡却是止不住的悸動、半天、纔問阿伯爾道、你今晚不是回家看我來了麼、你已見了、我實在不舒服的很、你就此在家伴我一夜、那里也不用去了、夫人已然看出來了、怕他出去與伯爵有什麼釁鬥、阿伯爾道、今天晚上却得容我外出、因我有不得已的事情、夫人見說、含恨道、好、我這作母親的、到底不能感動你、你愛上那里去隨便吧、阿伯爾見說、也沒工夫體會他母親的意思、早已默施一禮、自去了、幸喜夫人手下還有幾名男女僕人、夫人赶緊叫來一名得俠的男僕、命他尾隨阿伯爾、看他到那里去、赶快回來報告、又教了鬟、開了箱子、取出一身普通外出的衣裳、夫人雖然無病、已和病體無異了、强打精神、把衣服換好、專等僕人來報、自然僕人辨這點事、是很容的、夫人所以隨後外出、也不過是作母的一片慈心、冀欲保護阿伯爾、使他無過、單說阿伯爾、回到自己屋中、換了一套衣服、這時正是八點前十分、可巧伊塔伯爵來了他、便與伊塔伯爵同乘一車、到劇場去了、昨天的委員會、把毛瑟伯的運命解決了、今天在劇場上、不但是阿伯爾的運命、便是巖窟島伯爵的運命、也要同時解決了、這時場上尙未開幕、可是上座非常之多、阿伯爾本是要當着衆人污辱伯爵的、見了這樣滿座、自然滿是的很、不過還不見伯爵來、他只得不時的向伯爵所定的包廂那邊看、直到第一幕已終、第二齣開幕時、只見伯爵同着慕理大尉、很閒適的走入包廂坐下了、阿伯爾一見、不由無明火起、早已飛奔過去、要知他二人怎生決鬥、且看下章分解、

（此章已完）

小說 奮鬥（徵文選外佳作）（雪聲）

（續）

他急不能待的說、

『究竟我作這事、還有幾分錯誤麼？我的良心命令我、非叫我這樣作不可、這樣作、似乎我不會有幾分安心』

他這時雖還很倔强、不服氣的追問她、但他却也有幾分懷疑起自己的行爲、於不知不覺間已竟有幾分投向降服了、

『請您安心用過飯 好了！用過飯、我再說給您』、

她一逕嫻雅穩靜沉着地鎮持着自己、毫無半分感情用事的態度、這樣眞使他有不得不降服的、似帶有幾分請求的語氣又向她說、

『請您說好了 說了後、我吃飯或更能安心些、但我絕對相信我是對的呢』、

『永健先生！你的義憤和復仇、誰說是不對的呢？但請你想、中國軍閥豈止我父親一人但這我並不是爲我父親辯護、因中國軍閥、自有他產生的中國社會背景、如果你不從政治的經濟的社會基礎、着手澈底地革除、漫說你殺死我父親一個人、即你殺死中國現在所有的軍閥又能夠怎樣的呢、而且你看現在中國革命在形式上、有的不都說是革命成功了麼？其實近幾年的內戰、又那一回不是軍閥戰爭呢？那一個打敗的軍閥、不會是武裝同志呢、而且你單憑你一時的氣憤和冒險的勇敢去暗殺、你又那來那些的頭顱呢、所以永健先生、你的激憤、你的復仇、請你愼重地認清了你的奮鬥的出路認準了你的奮鬥的對象！有計畫的組織的去實行、那才是你的責任、也唯有那樣、你才會解決民衆的痛苦呢！』

他聽了她這些話、似乎覺得她說的却有些道理、但終不服氣爭辯的對她說、

『若這樣、所有的萬惡軍閥、都無須殺掉了哈！哈！』

『是的永健先生 軍閥不是不可殺殺、是應當殺的、但問題是要怎樣殺才行、怎樣殺才會永絕根株、才會使人民走上蘇生的道路！這也値得犧牲、擲掉頭顱』、

這時他憮然似的、方覺得他暗殺的行爲、似有點冒 撞魯莽、是太沒有意識、但他一顆英雄的英心、好自爭强的脾終仍使他反詰了她一句—

『那你父親這軍閥、至小是要等一等再殺的了！是不？』

『永健先生— 噯這也難怪你太過於個人意氣用事了！中國現在的青年、多有是這樣的、我說我父親這軍閥、早殺晚殺其實這是一樣的刑罰、我這倒沒有替他辯護的、我另是說奮門青年的熱血、不要空灑、其實我父親呢、自然有他自己的環境、有他必然長成軍閥的背景、我倒不完全責備他、同樣時代的科罰、早殺晚殺、也無須乎我爲他辯護、而且這責備或辯護、事實上又値得甚麼、我只是警告和勸導有覺悟的青年、踏上奮鬥的才前途必須認識清楚要怎樣奮鬥的門行？那才不致枉費青年奮鬥的力量、而且那才値 得奮鬥、那樣的奮鬥、才會有奮鬥的結果』

她說完了、仍不改她冷靜的態度、望了望下永健的神色、似乎他已經被她克服了、她復似又安慰的說、

『永健先生、 請你安心養你的傷吧！等得恢復 了你的健康、自然你應有偌大的責任、在你身上担負着的呢、我再不多勞你的神了、請你用早餐吧！我明天再來看你』

說完、他悄地走出去了、

這時、朝陽早射滿了滿屋裡的陽光、窗外楊柳的疎枝、躍滿了麻雀、歌唱着好像在歡迎甚麼希望似的、

下永健儘自在望窗外的麻雀和屋裡的陽光、但一邊却在想中國的問題、究竟必須怎樣奮門才行呵？奮門要有計劃地澈底地奮門、

一九三〇、十二、三、夜、於松花江畔

醫話

說改良中藥（沈宗之投）

中國藥品。本乎天產。不加人力製造。以觀外表。則草根樹皮。五金八石。昆蟲鱗羽。甚則牛溲馬勃人溺等。皆謂之藥。以言清潔。則陳灰積穢。以言滋味。則酸苦辛鹹。以言使利。則煎熬困難。就以上種種觀察。似均不若西藥。但就其效驗考察。即西藥所不能治之疾。中藥每能治愈。敵人念載經驗。得中藥之效果。實不可以數計也。際此科學時代。百業競趨新奇。而中藥因不尙時髦。故招排擠。其實非中藥不良。不尙時髦所致耳。李百揆先生。醫學深邃之士。確識中藥。有神奇特效。不惜重資。組設藥廠。提倡改良中藥。以資發揚國粹。俾益國醫。濟濟人民。其精神毅力。殊堪令人欽羨。愚因本諸藥性原理。與行醫經驗所及。略陳管見。叙說改良各點。藉以商榷之。改良之先。能增進。原有之性味功能。且更以其代多。以期便利服用。改良之法。宜先考察。各藥原理。辨別氣味形質。生熟藥品炮製分析各藥主治。變更用法服法提取膠油汁液。辨別藥品眞僞。分明出產地道。保守藥之氣味。分精分液分汁。如此則中藥發達。可立而待也。否則若徒將中藥飲片。變成水藥。非惟無效。且恐失掉原有之功能。

（一）中藥原理

上古神農嘗藥。著本草經。以草根樹皮。昆蟲土石等類。分爲酸甘苦辛鹹之五味。以五味配合人之五臟。五臟應五行。五行對待。而又分五運六氣。以藥之形色。治人百病。如人身之氣。有偏勝偏衰。必賴藥物之氣味。以調和之。故談中醫中藥。總不離乎五行氣運之理。此中藥治病之大端。亦即是原理。捨此則莫由。而論中藥。如謂徒託空言。適此法以治病。確實有效驗。

（二）氣味形質

中藥治病。在於氣味。氣之輕清者。上浮。如麻黃之類。淸陽發腠裏。能發汗透表。此輕淸之藥。用其氣也。味之重濁者。下降。如大黃之類。濁陰歸六腑。能瀉下通裏。此重濁之藥。用其味也。又如燈心。通草之類。雖屬輕清。有氣無味。只取其氣。又如琥珀。龍齒。磁石。滑石。等類。既無氣可取。亦無味可取。只宜爲粉。爲末。是用其質也。

（三）生熟炮製

凡病在頭。宜酒製藥。酒有行藥之力。能行至高之分。如發散透表藥。宜用蜜製。蜜能達表。又可溫散。如收斂破積之藥。宜用醋製。醋能斂。尤可破血。通經。瀉下攻堅之藥。宜用鹽製。鹽能瀉下。又可化堅。補潤之藥。宜用蜜製。或土炒。蜜能潤燥。土能補養。生藥力猛。取其功代。熟藥力緩。取其補益。藥者。去其峻烈。艸者。取其芳香。又。如附子。無藥不熱。內含不艸不消。中藥炮製。宜各從其性也。

（四）中藥主治

西藥治病。全憑試驗。中藥治病。全憑氣味。又分五色。分入五臟。凡藥色赤者。入心經。能走血脈。色青者。入肝經。能走筋。色黃者。入脾經。能走肌肉。色白者。入肺經。能走皮毛。色黑者。入腎經。能壯骨髓。入心之藥。味苦。苦能瀉火。入肝之藥。味酸。酸能收斂。入脾之藥。味甘。甘能補益。入肺之藥。味辛。辛能發散。入腎之藥。味鹹。鹹能軟堅。壯髓欲識中藥主治。須準乎此也。（未完）

文苑

同學錄跋

嘗聞同類爲朋。同德爲友。是人以類聚而合群也。入必能合能而后能。愛而后能救國。而后世界能大同。群之爲用大矣哉。綿遼寧處邊陲之地。介兩大之間。其鷹瞵虎視。蠶食鯨呑之聲浪。日震耳鼓。苟不群策群力。與民衆深切結合。究何由以弭外患而修內政哉。現屆訓政伊始。辦理地方自治。選舉村長副。入所訓練。講明政治。以實行三民主義。將來民族之強大。民權之發達。民生之優裕。安知不由此植其基乎。我瀋陽縣三百五十一村民選村長副七百三十四名。分三期訓練。除各講員熱心教授外。又致請歐美留學之大政治家大哲學家及大教育家大演說家逐日宣講。以灌輸歐化。同學諸友。雖不能努力潛學。而默識心通。以求貫澈。久之則化民成俗。咸與維新。自能達到博愛救國。世界大同之目的。攷古帝王治世。未有不以群而興者。堯之時八元八愷十六人爲一羣。舜之時四岳九官十二牧廿二人爲一羣。周武之盛。三千人爲一羣。今我全縣村長副七百三十四人爲一大羣。茲因第一期訓練期滿。編輯同學錄。以資通問。他日瀏覽。當面指屈計日。某某職講員也。現已民選省長矣。某某吾學友也。現已民選縣長矣。夫大江之水。源於涓滴。參天之木。根於萌蘖。異時之政治修明。國基鞏固。皆今日訓練村長副所結之果也。懿歟休哉。此同學錄之所由作焉。瀋陽縣村長副訓練所學員山關名謹跋。

右爲瀋陽縣村長副訓練所第一期學員關君之手筆。出之村長副。亦可謂不易觀之嘉矣。記者不敏。曾應縣長李佳怡忱先生之招。爲講『農村與戶籍法』二題。本擬重加修與。迄未脫稿。以吾所見。此次訓練村長副。以瀋陽縣爲最優。雖環境使然。而縣長李君之熱心誘掖。集各方面之知識。輸之於學員。其功爲不可沒也。儒丐附識也。

文虎

鄙陋文謎（田瀛洲）

川狗（字一）獨。
井涸（字一）浣。
飯畢（字一）饋。
對陽（字一）晌。
筍亡（字一）笑。
筍吏（字一）管。
荼場（字一）沛。

本報啓事

投稿諸君注意本版向來公開歡迎投稿惟投稿者用洋紙兩面書寫於排版及校對上均感不便至長篇文字一次未完而聲明續寄亦於發刊次序諸多阻碍不得已始行割愛今後如欲惠稿無論中紙洋紙務請一面書寫並以全稿擲下爲盼　神皋雜俎部啓

廣告

理肺益氣 清痰止咳 剷滅肺菌 保肺健全
療肺新藥 効力偉大
康肺露
主治感冒傷風咳嗽久咳痰喘氣逆喉癢氣管發炎肺痨痰中帶血以及肺部諸疾均奏奇效
價目每瓶一元五角 每打十五元
總發行 遼寧小南門裡大街路東樓房 蔭華大藥房 自動電話五〇七一號
[外埠]函購先行寄款即奉上不悞
本城各埠各大藥房均有出售

精隆寶
這是最大的補養品長吃可以肥胖身體
本藥治遺精特効新藥 醫驗蒙各院及各大醫生試治無數人下了數百名凡有遺精之症服之無不收効若能長時服用兩能身體肥胖筋肉壯健
一、治遺精無論多年遺精或有夢遺精無夢遺精遇事遺精見色遺精或尿道口流液附着或一夜兩次或三五夜一次或排尿時出精等症服之無不完全治愈
一、房事後症狀腰痛腿痛背痛頭暈頭痛四肢無力全體病疲氣短陰萎不舉早洩
一、身體肥胖若連服此藥一個月以上准能身體肥胖
一、身體虛弱血液不足或病後衰弱或忌烟後精神不足
每瓶價洋二元 每打二十元 各處皆有代理店

北平志和信運到各種細毛皮貨
海龍 貂皮 水獺 紫羔 宣狐 倭刀 狐皮 等類俱全
特別大減價出售 務望各界諸君賜顧不勝歡迎之至
寓南滿站茂林飯店內 日電話二一八一番 中電話二三八一號

琴書影片公司附設 胡蝶大戲院
鼓樓南干石橋胡同慶豐舊址
由國曆一月七日起連映五天
上海明星影片公司出品
奇俠冒險警世佳片
本期准映 十二集 火燒紅蓮寺
每逢星期年節放假日晝夜兩場
優待軍人學生着制服一律半價
導演 張石川
主演 夏佩珍 胡蝶 鄭小秋
本院新裝暖氣溫度適宜
下期 白雲塔 前集 後集 預告

瀋陽電影院 四經路 七緯路
十三至十四日（星期二至星期三）開演
偉大驚險五彩巨片
救火大觀
△電掣風馳奔車驚火劫 出生入死慈母喚嬌兒
△烈燄衝天華堂化焦土 濃烟匝地壯士不生還
△老淚縱橫傷心失二子 柔情宛轉密語締三生
△平步青雲健兒顯身手 翻空落地絕技動芳心
△五色繽紛名園開盛宴 兩心相印明月證良緣
△石破天驚張兒羅柴劇 赴場傑大郵子建奇勳
下期開演 歐戰大觀

夫婦感德

安東市立小學教員吳鐵橋先生來函云啓者敝人夫婦結婚已有數載內子從未生育推其原因實因敝人早年求學過度以致染成腰痠腿軟腎虧早泄之病內子亦患月期不准宮冷白帶之病故雖結婚數年亦無孕育之兆方愁思間茲由友人介紹云貴藥房之育腎賓健身補虛極有效驗並云貴藥房之婦科三寶紅緞子仙膏調經養血丸帶藥暖宮丹對婦女經血病効力更有偉大囑敝夫婦購用必生奇效敝人亦思一試因即購得照法服用旬日以後敝人之病業已痊可內子之病亦大見輕爽近日內子吞酸善嘔經醫診視斷爲已妊娠二月之兆敝夫婦因大喜過望感念貴藥房實屬無旣云云

補腎聖藥 育腎賓

人之生也○未有斯身先有此腎腎也者乃先天之源○五臟之本○主於藏精是爲作强之官○故腎氣充足則身體强健○若青年早婚老年衰弱○爲情慾所累或手淫房勞思慮過度○則腎經衰弱○以致夢遺滑精陽萎不舉○交合不歡臨房畏縮精關不固交不耐久等症生焉○果不藉藥力營養補救○則後患何堪本行有鑒於此特製育腎賓聖藥○專醫腎病此藥能滋陰補腎壯志安神開胃健脾却病養身○凡男子陽關不固交不耐久等病○服後精神倍增陽道雄健此藥性質和平○四季可服○絕無發熱上火之敝屢蒙歐美各醫學博士推獎贊許○認爲補腎之第一良藥○又經北京內務部化驗立案○育腎賓品名備案專用以防假冒○無病常服能令精神充足飲食加增肌膚○美容顏壯潤筋骨○補眞陰堅陽道○添精益髓種子廣嗣○永保健康終身無腎虧陽萎之虞凡由腎虧後所得各症○服此藥均有特效○○服一盒有一盒之效服一打有一打之能卸病延年○堪稱第一無二之聖藥也○非普通市售之興奮淫遺患諸藥可比○幸祈注意

（定價）每盒一元二角每打十二元

婦女救星 婦科三寶

紅緞子仙膏 調經養血丸 帶藥暖宮丹

以上婦科三寶係金勃先大醫生家傳秘方經驗數世活人無算紅緞子仙膏專貼婦女經派不調經血趕前錯後赤白帶下淋漓崩潰經行腹痛色氣不正腰背酸痛子宮寒冷下部抽痛久不孕育屢患小產經閉經枯乾血勞症面黃肌瘦少食無味午後發燒肺勞咳嗽心跳心忙無論如何難治之症或經多醫不效者將仙膏貼肚臍一張百病俱消無病常貼此膏舒筋活血追風散寒種子調經可登壽域誠聖藥也內服經血丸善治氣血虛弱腹中癥瘕痞塊肚腹疼痛四肢倦怠骨蒸發熱氣短咳嗽以及婦女百病無不藥到病除大有起死回生之效凡婦女患病無論輕重早有新得如能外貼紅緞子仙膏內服調經養血丸則百病若失氣血充足身體康健可得家庭中樂趣也紅緞子仙膏定價大貼現大洋四元中貼兩元加料每貼六元調經養血丸一料現洋四元

良藥 本藥房爲濟世活人起見紅緞子仙膏均照定價減半即加料每貼三元大貼者二元中貼者一元另送帶藥一付

東三省總發行所哈爾濱 金勃先藥房

各處代理列下

遼寧大成藥房 遼寧震泰報館 遼日站恒濟堂 安東德順成 大連華泰藥房 大連德記全堂 公主嶺三合公 四平街天德堂 玊原德祥厚 開原同源廣 遼寧大生藥房 公主嶺義順臨 遼陽義和堂 千金寨德泰興 千金寨崇盛泰 千金寨信仁堂 本溪春興堂 鳳城大德堂

洮南和發順 洮南善和堂 洮南德慶仁 洮南永茂元 遼源德泰順 通遼大來當 吉林東升逵 吉林毓生藥房 吉林文生堂 長春中西藥房 長春長生藥房 營口洪春堂 營口中西藥房 黑山會增盛 黑山裕和堂 法庫永盛德 新立屯德慶昌 錦縣同盛居

江省德泰盛 江省育生堂 江省中西藥房 双城世昌增 海倫久逢長 德惠萬增慶 海倫錦和長 海倫錦秘盛 綏化錦和降 遼中慶昌隆 拜泉興盛福 拜泉世一堂 拜泉錦和盛 呼蘭德興恒 克山德興祥 訥河德泰盛 訥河育升慶 昂昂溪錦和盛

●總發行哈爾濱十五道街金勃先藥房啓

外埠函購將欵由郵滙下原班回件不悞郵票代價亦可

東三省官銀總號廣告

本銀號資本總額奉大洋二千萬元東省重要地點及京津申各地均設有分號通匯機關專辦匯兌押匯欵抵押放欵貼現放欵保證放欵以及改受定期活期各種存欵并設有倉庫以備堆存押欵貨欵利息匯水無不公允辦事手續異常敏捷凡蒙惠顧無任歡迎茲將總分號營業要目列載於後

●甲、匯兌本大洋匯兌券免費通匯地點（上午九時開辦下午三時止辦）

▲遼寧▲東豐▲通遼▲通化▲新賓▲綏中▲柳河▲寬甸▲洮南▲彰武▲新立屯▲新民▲法庫▲興京▲蓋平▲遼源▲公主嶺▲山城鎮▲開原驛▲范家屯▲北鎮▲盤山▲西安▲海龍▲本溪▲台安▲鳳城▲錦西▲西豐▲海城▲臨江▲輝南▲岫岩▲遼陽▲黑山▲錦縣▲義縣▲莊河▲八面城▲康平▲安東▲鐵嶺▲營口▲四平街▲郭家店▲桓仁▲昌圖▲遼中▲復縣▲撫順▲吉林▲長春▲延吉▲哈爾濱道裡▲哈爾濱道外▲甯安▲下九台▲黑龍江▲安達站▲綏化▲開通▲雙山▲一面坡▲呼蘭▲開原城內▲雙城▲昌黎縣▲留守營▲上列地點均係匯票概免費至於電匯手續不同匯水電費臨時商定免費匯欵只收公濟平錢銅元票如交他行發行之匯兌券者酌收匯費本哈爾濱現大洋券免費通匯地點○遼寧▲吉林▲長春▲哈爾濱道裡▲哈爾濱道外▲延吉▲甯安▲黑龍江▲黑河▲下九台▲安達站▲綏化▲呼蘭本行爾濱現大洋券並得在下列各處匯兌京津中銀洋欵項其匯水行市臨時商定

▲遼寧▲營口▲新民▲通遼▲哈爾濱道裡道外

乙、押滙辦理押滙各地點

▲開原▲錦縣▲安東▲鐵嶺▲四平街▲海城▲遼源▲公主嶺▲范家屯▲大連▲吉林▲長春▲黑河▲天津▲上海▲八面城

丙、各種放欵總分號均可商作放欵

▲遼寧▲營口▲開原驛▲公主嶺▲四平街▲安東▲新民▲海城▲遼源▲遼陽▲通遼▲錦縣▲鐵嶺▲范家屯▲吉林▲長春▲延吉

丁、各種存收欵受定存地點 ▲哈爾濱道裡▲黑龍江▲黑河▲海拉爾▲安達站

戊、倉庫設有倉庫各地點 ▲遼寧▲營口▲公主嶺▲海城▲長春▲哈爾濱

人無笑臉莫開店

「人無笑臉莫開店」。此商場交易中之一大祕訣也。設或因腎經虛虧，血液不潔。勢必愁眉苦臉。令人一見生厭。一人如此。滿座爲之不歡。而全店營業亦大受影響矣。

須知腎爲澄淸血液之所。不强，則血不潔。血不潔，則背痛，腰痛，骨痛相繼而至。根本治療。惟有從補腎下手。正告諸君。速服第威德補腎丸。此乃唯一補腎聖藥。各大藥房均有出售。

第威德補腎丸

英商老晉隆洋行總經理

VITMOL 益體母

爲世界唯一滋補聖藥

益體母分二種 一爲純益體母 一爲幾怪益體母

純益體母

此益體母以「鱉魚肝油」「麥精」次亞燐酸鹽」之諸貴品混合並經化驗造成之爲補劑中妙品獨步功效宏遠之良藥服此純益體母補血益氣強身療損紅潤顏容開胃肥體功用之大筆難盡述

幾怪益體母 或稱複方益體母

此益體母即用純益體母另加「幾阿蘇」「怪阿苛」兩物爲療肺癆痰用途最大之良品蓋此藥補治兼施莫不著效故弗論輕若傷風咳嗽痰壅氣管炎重若各期肺病服幾怪益體母實爲壯身健力療肺豁痰絕妙之聖劑

各埠大藥房均有代售

婦女福音

此處有一道婦如福音係由湖南衡山馬石安山房馬鄂華先生傳來馬先生云「七月間舍下女戚患大便秘結月餘不通後服清導丸數劑即能依時如廁體氣大勝從前其後舍妹亦患斯病五日不解家父囑投清導丸數粒翌日亦卽告痊是眞藥中之神品也

清導丸微利平肝治頭痛暈去面疹口臭防傷風瀉痢助消化解痔瘡除一切由便祕發生之疾病

價目每瓶七角六瓶三元五角郵費免收 遠東總發行上海江西路四五一號韋廉士藥局 各埠藥房均有出售

如石投水、

「內子之病遍嘗各藥如石投水功効毫無」此乃福建泉州名律師黃君光瀛未試韋廉士紅色補丸以前之悔語也至於黃夫人究患何病韋廉士紅色補丸究有何功黃君縷陳如次「敝內陳子潔因早年失血致飲食無味眠睡不安肌瘦面黃牙痛時發遍嘗各藥如石投水功効毫無後知韋廉士紅色補丸之功乃試投之後數瓶之諸症霍然迄今七年從未復發而且面色紅潤體格壯强嗣有患失血者教服此丸均奏神効是眞去病强身之靈藥予深喜得試其功而使內子復享康强之樂也」

韋廉士紅色補丸乃天下馳名補血健腦之聖藥服過斯丸而喜其得計之男女無慮億萬如果令堂令閫有患血薄腦疲或婦科經帶各症一試之下亦必深喜其成功即足下自己或覺血虧腦弱消化不良未老先衰諸虛百損痛瘋咳嗽等症此丸亦必與足下十全之滿意也

遠東總發行上海江西路四五一號韋廉士藥局 各藥房均有出售

特別警告

若遇經售家以廉價影射紅丸兜售愼勿上當其丸外雖紅色中則劣質也必得眞正韋廉士紅色補丸方奏治疾之神效

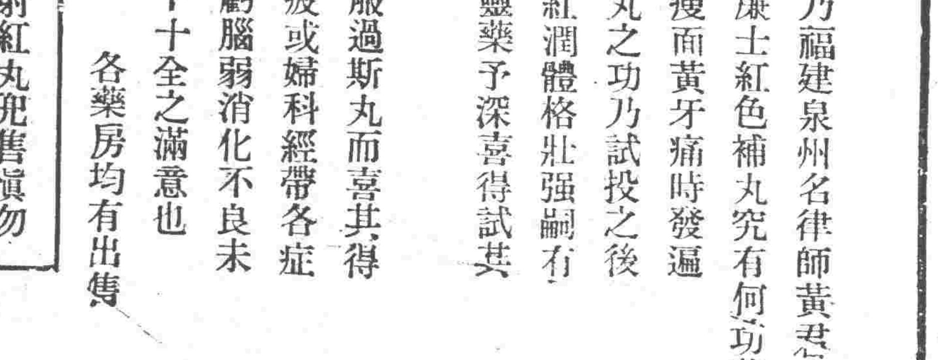

旁氏白玉霜

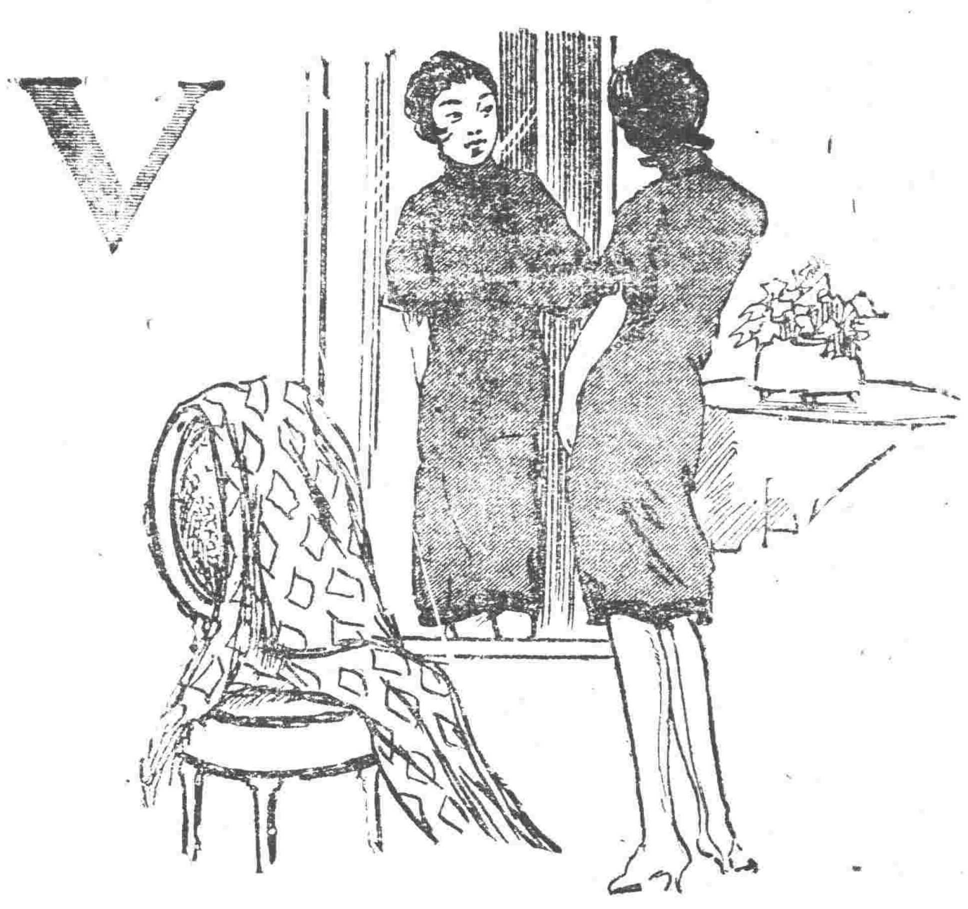

玉顏生春

講究修飾之女子。每日必用旁氏白玉霜。以其質純香濃。最有益於肌膚。終年搽用。手面頸臂。潔白滋潤。永無粗糙變色之患。容貌之秀麗動人。可操左券。

旁氏白玉霜。行銷有年。品質高超。世界各國。閨秀名媛。皆樂用之。

各藥房洋貨店化粧品店均有出售 認明瓶貼以防假冒

中國總經理 美商 怡昌洋行 上海廣東路三號

贈券

附上郵票五分卽寄旁氏白玉霜樣子一小管此致 怡昌洋行白玉霜部

姓名

住址 濟

站名	時刻
大連開	[illegible]
周水子	[illegible]
金州	[illegible]
普蘭店	[illegible]
瓦房店	[illegible]
熊岳城	[illegible]
大石橋	[illegible]
海城	[illegible]
湯崗子	[illegible]
鞍山	[illegible]
遼陽	[illegible]
蘇家屯	[illegible]
奉天	[illegible]
鐵嶺	[illegible]
開源	[illegible]
昌圖	[illegible]
四平街	[illegible]
公主嶺	[illegible]
長春到	[illegible]
長春開	[illegible]
公主嶺	[illegible]
四平街	[illegible]
昌圖	[illegible]
源	[illegible]
鐵嶺	[illegible]
奉天	[illegible]
蘇家屯	[illegible]
遼陽	[illegible]
鞍山	[illegible]
湯崗子	[illegible]
海城	[illegible]
大石橋	[illegible]
熊岳城	[illegible]
瓦房店	[illegible]
普蘭店	[illegible]
金州	[illegible]
周水子	[illegible]
大連到	[illegible]

本報價目 每份現洋六分 每月現洋壹元一角 外埠郵費另加